

# Le **ÉVREUX** Magazine

ÉVREUX PORTES DE NORMANDIE

N°34 | JUIN À SEPT 2026

Notre agglomération  
**2026-2032**



# SOMMAIRE



9



22



23



28



31



35

AGGLOMÉRATION (2026-2032) :  
**l'interview de Guy Lefrand**

EXÉCUTIF DE L'AGGLO : **le trombinoscope**

CARTE : **l'agglomération d'Évreux par commune**

EPN : **les communes se présentent**

COMPÉTENCES : **qui fait quoi ?**

FRANCE SERVICES : **le calendrier**

FESTIVAL :

4-5 **Ça Sonne À La Porte : trois jours de bons sons** 23

6-7 L'ACTU EN BREF : 24

8 VÉLO : **donnez votre avis !** 25

9-21 SANTÉ : **un pôle libéral à Gravigny** 26-27

21 RÉSEAU D'EAU : **des chiens « renifleurs »** 28-29

22 TRIBUNES : 30



@weloveevreux



@villeevreux

@EvreuxVille  
@evreuxportesdenormandieÉvreux Portes de Normandie /  
Ville d'Évreuxevreuxportesdenormandie.fr  
Carte SPIwww.evreuxportesdenormandie.fr  
www.evreux.fr**Courriel :**

laredaction@epn-agglo.fr

**Téléphone :**

02 32 31 82 61

**Courrier :**Évreux Portes de Normandie  
Direction de la Communication  
8, rue de l'Horloge - 27000 Évreux**Le magazine est disponible  
en version audio sur le site  
www.evreuxportesdenormandie.fr****« Une responsabilité collective »**

*Pour ce premier Magazine d'Évreux Portes de Normandie depuis les élections de mars dernier, je souhaite exprimer une conviction forte : l'assemblée communautaire doit être un lieu de responsabilité collective, où chaque élu œuvre exclusivement à la défense de l'intérêt général de notre agglomération.*

*Rappelons que l'union de 74 communes forme la plus grande intercommunalité du département de l'Eure. Cette force collective est, en elle-même, un atout majeur.*

*Cette réussite repose sur une évidence politique : une intercommunalité n'est pas une juxtaposition de communes, mais une véritable communauté de destin. Elle suppose de dépasser les clivages locaux ou partisans pour porter un projet commun, au service du territoire et de ses habitants.*

*Notre agglomération dispose d'atouts solides, de compétences structurantes et d'une capacité d'action à l'échelle du bassin de vie. Ces choix ont toutefois un coût, dans un contexte financier de plus en plus contraint pour les intercommunalités, marqué par le recul des soutiens de l'État et par l'augmentation durable du coût des énergies, que nous subissons sans les maîtriser.*

*À ces contraintes s'ajoutent des incertitudes politiques nationales à l'approche des échéances présidentielles de 2027. Elles imposent lucidité, responsabilité et rigueur. C'est dans cet esprit que le premier budget de ce nouveau mandat a été élaboré et adopté : un budget de prudence, mais aussi de continuité et d'engagement.*

**Guy Lefrand**  
Maire d'Évreux

Président d'Évreux Portes de Normandie

www.evreux.fr | www.evreuxportesdenormandie.fr

**CULTURE :****expositions et vitraux restaurés  
à Saint-Taurin** 31-34**SPORT :****le club de savatte  
de La Couture-Boussey** 35**AGENDA :****sorties, foires à tout,  
animations, spectacles...** 36-39

Directeur de la publication : Guy Lefrand / Directrice de la rédaction : Magali Collard / Rédacteur en chef : Richard Mesnildrey / Rédaction : Magali Collard, Anne Mathé-Duval, Richard Mesnildrey, Régis Vezin / Secrétariat de rédaction : Magali Collard / Photos : Stéphane Vuillemin, Thierry Bouffès / Création et exécution graphique : Alexandra Laboulle, Aravan Tropard  
Réalisation : Direction de la Communication / Impression : SIB Imprimerie - 62205 Boulogne-sur-Mer. Tirage 60 500 exemplaires - ISSN : 2555-8870 / Distribution : La Poste et Alice Girardon. Vous ne recevez pas le Mag ? Signalez-le nous au 02 32 31 82 60.



Imprimé sur papier 100 % recyclé issu du tri des déchets ménagers français, par un imprimeur Imprim'vert, marque de son engagement à limiter son impact sur l'environnement.

# « Une agglomération équilibrée »

À l'aube d'un 3<sup>e</sup> mandat à la présidence d'Évreux Portes de Normandie, Guy Lefrand revient sur le bilan des années écoulées, les contraintes budgétaires à venir et les chantiers structurants en vue. Une vision guidée par la recherche d'équilibres durables.



**Le MAG d'EPN : Bilan d'activité, bilan moral... que reprenez-vous essentiellement de votre 2<sup>e</sup> mandat (2020-2026) à la tête de l'exécutif de l'agglomération d'Évreux ?**

**Guy Lefrand :** Lors du premier mandat, nous avons agrandi l'agglomération notamment en 2017 avec l'arrivée de la communauté de communes de Saint-André-de-l'Eure. Lors du deuxième mandat, de grands projets ont vu le jour : le centre aquatique, le Long Buisson 3, le travail engagé pour la réduction des friches à Navarre et à Saint-Louis, la voirie, la crèche de Saint-André-de-l'Eure... Nous avons également poursuivi notre soutien aux communes dans leurs investissements, via les fonds de concours.

**Quels sont désormais les enjeux du mandat qui s'ouvre ?**

La stabilisation financière sera une préoccupation majeure, tout comme l'accompagnement des communes et des habitants. Les contraintes budgétaires s'annoncent en effet très difficiles : sur le budget 2026 que nous avons voté, le désengagement de l'État atteint 5 M€, contre 3 M€ l'année précédente. Des arbitrages devront être faits et assumés.

**Quels sont les grands investissements et chantiers à venir ?**

De grands chantiers nous attendent : la gestion de l'eau, la voirie, le schéma directeur vélo, l'aménagement du cadre de vie. Il faut également évoquer tout ce qui touche aux énergies, un sujet très

actuel, qui va nous conduire à travailler sur le photovoltaïque, mais aussi sur la rénovation thermique de nos bâtiments et équipements communautaires.

En matière d'aménagements structurants, il y aura la nouvelle salle de sport, devenue indispensable. Son lancement interviendra une fois le centre aquatique achevé, à l'horizon 2028-2030.

**En ce qui concerne les compétences dévolues à EPN, l'agglomération a renforcé son rôle, notamment dans les domaines de la santé et de l'agriculture. Ces compétences sont-elles appelées à se multiplier ?**

Plus de 30 compétences ont été déléguées par les communes à l'agglomération. C'est effectivement beaucoup. Il n'est pas envisagé de les multiplier, bien au contraire, mais plutôt de nous ré-interroger sur celles que nous exerçons.

**En 2020, dans ce même magazine, vous souligniez que « la commune doit rester l'échelon de la proximité, essentiel à la démocratie locale ». Êtes-vous toujours dans le même état d'esprit aujourd'hui, alors que l'agglomération a accru ses champs d'intervention ?**

Absolument. Les communes doivent rester l'échelon de la proximité et conserver des compétences. Je n'ai pas souhaité, par exemple, que l'agglomération retire aux maires leur pouvoir de police ni le champ de l'action sociale. Les maires doivent également rester maîtres de leurs investissements, tout en sachant qu'ils peuvent compter sur l'agglomération pour les accompagner via les fonds de concours. On ne doit rien imposer aux maires, absolument pas.

**Lors du deuxième conseil d'agglomération, il a été question des travaux de voirie, compétence communautaire que certains maires souhaitent voir évoluer. Quel est votre point de vue sur ce sujet qui touche directement le quotidien des habitants ?**

Je pense en effet qu'il est nécessaire de lancer une réflexion et, pourquoi pas, de

réaliser certains travaux dans le cadre d'un partenariat commune/agglomération.

**Côté budget, faut-il craindre, dans les prochaines années, un moindre soutien financier de l'État qui contraindrait à augmenter l'imposition locale ou les tarifs des services rendus aux habitants, voire les deux ?**

Je me suis engagé à ne pas augmenter les impôts à l'échelle de l'agglomération. Mais encore faut-il que l'État reste au rendez-vous en matière de soutien financier, sachant qu'en 2027 auront lieu les élections présidentielles. Elles ne seront peut-être pas sans conséquences de ce point de vue sinon la question sera ouverte. Quelles sont nos compétences prioritaires et qui doit payer, le contribuable ou l'utilisateur ? Pour ma part, je ne serai pas opposé à faire contribuer un peu plus l'utilisateur.

**Quel commentaire vous inspire le désengagement financier de l'État vis-à-vis des collectivités locales ?**

Mon sentiment est que l'État fait payer aux collectivités locales les conséquences de son inconséquence financière et budgétaire. J'ai interpellé le président de la République à ce sujet. J'aimerais que l'État soit capable, comme le sont les collectivités, de voter un budget à l'équilibre. Et que l'État cesse de nous transférer des compétences sans verser les compensations financières qui devraient les accompagner.

**La question du poids de la dette revient régulièrement lors des débats en conseil communautaire. Quel est son profil ?**

La dette devient un problème lorsqu'elle n'est pas remboursable, ce qui n'est pas le cas, nous sommes en capacité de l'assumer. Elle a augmenté ces dernières années pour plusieurs raisons, notamment la nécessité de réaliser des investissements qui n'avaient pas été engagés auparavant – centre aquatique, crèches, voirie... – mais aussi parce que l'agglomération a assumé de nouvelles

compétences, répondant à un principe d'égalité et d'équité. Il n'était pas normal que les usagers de l'agglomération bénéficient d'équipements et de services ébroïcien sans participer à leur financement.

**Quel est le profil du premier budget voté à l'agglomération ?**

C'est un budget prudent et raisonnable. Heureusement prudent, dirais-je, car la hausse annoncée des prix de l'énergie va l'impacter. Avec les élus et les services, nous allons devoir réfléchir aux solutions pour absorber le choc financier lié à l'énergie.

**En 2032 s'achèvera votre 3<sup>e</sup> mandat à la présidence d'EPN. Comment rêvez-vous l'agglomération au moment de la transmettre ?**

Je souhaite un territoire équilibré et à plus d'un titre : équilibré en matière d'offre de logements et d'emplois ; équilibré entre ruralité et milieu urbain ; équilibré entre actifs, seniors et étudiants ; équilibré dans son offre culturelle, sportive et sociale, sur l'ensemble du territoire d'Évreux Portes de Normandie. Et bien entendu, équilibré sur le plan budgétaire.

**Évreux  
Portes de Normandie  
c'est aussi :**

- 25 zones d'activités et 50 000 emplois,
- des filières fortes (pharmacie, cosmétique),
- la BA 105, premier employeur de l'Eure,
- 18 allers-retours quotidiens avec Paris,
- 4 250 étudiants post-bac.

# Conseil communautaire Évreux Portes de Normandie 2026 - 2032



**Guy Lefrand**  
Président



## Les Vice-présidents



**1/ Sylvain Boreggio**  
Finances - Marchés publics  
Fonds de concours



**2/ Xavier Hubert**  
Aménagement du territoire  
& transition écologique  
Énergies



**3/ Florence  
Hagnet-Volckaert**  
Attractivité économique  
Commerce - Agriculture  
Relations avec les entreprises



**4/ Driss Ettazaoui**  
Politique de la Ville  
CISPD (conseil intercommunal  
de sécurité et de prévention  
de la délinquance)



**5/ Raphaël Norblin**  
Mobilités



**6/ Nicolas Veyer**  
Voirie  
& Stationnement



**7/ Jean-Marie Maillard**  
Propreté  
Collecte et Traitement des déchets



**8/ Franck Bernard**  
Équilibre territorial  
et Social de l'Habitat



**9/ Mohamed Derrar**  
Emploi  
Cohésion sociale



**10/ Claude Royoux**  
Petite Enfance



**11/ Arnaud Mabire**

Développement  
des usages numériques  
Enseignement supérieur et recherche



**12/ Christophe Alory**

Grand Cycle de l'eau - Biodiversité  
BAC (bassins alimentation des captages) - Espaces verts EPN



**13/ Stéphane Simon**

Tourisme  
Grands événements



**14/ Rénald Hamel**

Eau et Assainissement, Défense  
extérieure contre l'incendie  
(DECI)



**15/ Guy Dossang**

Grands projets  
Grands équipements



**Les Conseillers communautaires délégués**



**Nicolas  
Gavard-Gongallud**

Sécurité des zones communautaires  
Accueil des Gens du Voyage  
Fourrière animale



**Francine  
Maragliano**

Accessibilité et Handicap



**Manuel Ordonez**

Mobilités en zone rurale



**Emmanuelle Tremel**

Relations, évaluation  
et suivi du monde agricole



**Rosine Martin**

Économie circulaire



**Emmanuel Roussel**

Santé



**Laurent Corne**

Réseau de chaleur urbain



**Abdé Zayani**

Bâtiments communautaires  
& parc motorisé



**Laure Salvat**

Sport de haut niveau



**Guillaume Rouger**

Sujets relatifs à la préparation,  
à l'exécution budgétaire et aux relations  
financières avec la Ville d'Évreux

# Évreux Portes de Normandie

74 communes membres

Plus de 110 000 habitants

EPN est la plus importante intercommunalité du département de l'Eure.

Une superficie de 659 km<sup>2</sup>





**ACON (478 habitants) Christophe BLIN**

Acon est une petite commune rurale du sud de l'Eure à la frontière de l'Eure-et-Loir. Situé de part et d'autre de la vallée de l'Avre, le village s'étend entre plateaux agricoles et des hameaux dispersés. Traversé par l'axe Paris-Granville,

il offre un cadre paisible et verdoyant. Doté d'une salle communale elle est engagée dans l'enfouissement de ses réseaux. Acon a pour atout d'allier modernité et charme rural. Son église Saint-Denis complète ce patrimoine local.



**ANGERVILLE-LA-CAMPAGNE (1 433 habitants) Christophe OLIVIER**

En plein essor, la commune poursuit son développement avec l'aménagement d'un lotissement et d'un espace devant la mairie. D'ici deux ans, nous accueillerons des commerces de proximité, 40 à 50 logements ainsi que diverses activités commerciales, dont une offre dédiée

aux seniors. Elle dispose d'une école avec centre aéré et d'une vie associative dynamique. D'autres projets portent sur la rénovation de la salle des fêtes, la préservation de la biodiversité et le développement des mobilités douces.



**ARNIÈRES-SUR-ITON (1 643 habitants) Béatrice PARENT-TANGUY**

Nichée aux portes d'Évreux, la commune d'Arnières-sur-Iton offre le privilège d'un cadre bucolique à proximité des services de la ville-centre. Entre les bordures de l'Iton et la forêt d'Évreux, les itinéraires de randonnées sont légion. La commune est desservie par Transurbain. Elle

est dotée d'un centre de loisirs dynamique, d'une école, d'un commerce de proximité et d'un tissu associatif très riche. Les principaux projets de la mandature seront la revitalisation du centre-bourg et la poursuite de la sécurisation des axes routiers.



**AVIRON (1 096 habitants) Thierry DROUARD**

Aviron se caractérise par une ambiance calme et rurale. Ses habitants sont engagés dans la vie locale au travers du comité des fêtes et de nombreuses associations culturelles ou sportives. Elle bénéficie d'une école maternelle et primaire avec une cantine dont le cuisinier travaille les

produits locaux. Les projets portent sur l'aménagement d'un parc paysager pluvial dans le centre-bourg, la réalisation de voies douces et la restructuration de l'ancien logement du directeur d'école en lieu de rencontre pour tous.



**BOIS-LE-ROI (1 238 habitants) Youssef ERRAMMACH**

Bois-le-Roi provient du latin «boscus regis». Les sylvirégiciens sont les habitants du village. Il est connu pour l'église saint Jean-Baptiste édifiée au 12<sup>ème</sup> siècle. Au niveau des services il y a un bureau de Poste, une boulangerie, un salon de coiffure, une esthéticienne,

un cabinet d'infirmière, un kinésithérapeute et une école qui compte 190 élèves ainsi qu'un espace de loisirs. Un city stade et un « pump track » sont prévus aussi. La bibliothèque fêtera bientôt ses 40 ans.



**BONCOURT (190 habitants) Valérie MORVAN**

Village situé à la limite de la Vallée de l'Eure, Boncourt offre un cadre de vie serein avec des habitations en pierre de grouette, des constructions plus récentes ainsi que plusieurs petits sentiers. La commune dispose de deux mares restaurées et d'un enfouissement quasi total des

réseaux. L'église Saint Jean-Baptiste, au centre du village, fait partie du patrimoine et fera l'objet d'un projet de préservation. Boncourt accueille aussi des entreprises, une chambre d'hôtes et un institut de beauté. Le comité des fêtes participe à son animation.



### **BRETAGNOLLES (203 habitants) Alexandra FREMONT**

Ce village de Normandie est un hameau où il fait bon vivre. Sensible à notre cadre de vie, nous poursuivons l'enfouissement des lignes et le fleurissement du village. L'église « Notre-Dame » est classée au patrimoine des Monuments historiques. Pour rassembler les habitants,

nous pouvons compter sur le dynamisme des membres du comité des fêtes pour organiser de nombreux événements, tout au long de l'année dans ce petit bourg calme et verdoyant.



### **CAUGÉ (807 habitants) Jean-Marie MAILLARD**

Commune rurale du canton de Conches-en-Ouche, Caugé est située sur un plateau à 10 km à l'ouest d'Évreux. Son centre-bourg s'organise autour d'un carrefour dominé par l'église Notre-Dame, remarquable par son clocher octogonal de 28 mètres. La commune dispose de commerces, d'équipements et de services variés : l'école

maternelle et élémentaire Les Petits Plumiers accueille également les enfants de Parville, une salle des fêtes, un centre d'incendie et de secours, un bar-brasserie — Le Phoenix —, le manoir « Henri IV », le haras Le Clos du Fay, un circuit des mares et huit associations.



### **CHAMPIGNY-LA-FUTELAYE (271 habitants) Sébastien ANSELME**

Notre commune offre un cadre de vie paisible où la qualité de vie et la proximité avec la nature sont des atouts essentiels. Les enfants sont scolarisés dans deux communes voisines facilitant l'accès à l'éducation. La commune est parfaitement desservie par les transports

en commun et scolaires. Nous possédons un élément patrimonial et touristique important : le cimetière militaire allemand, site de mémoire qui constitue un lieu de recueillement et d'histoire.



### **CHAVIGNY-BAILLEUL (566 habitants) Gérard ASMONTI**

La commune offre un cadre de vie calme et verdoyant, apprécié pour sa proximité avec la nature. Membre de l'agglomération Évreux Portes de Normandie depuis janvier 2017, elle a mené plusieurs projets marquants, dont la rénovation de la mairie, bâtiment emblématique doté d'une

cheminée monumentale, d'une collection de Mariannes et du drapeau de l'ancienne fanfare. Le village est aussi fier de son église Saint-Loup (XV<sup>e</sup>-XVI<sup>e</sup> siècle), qui renferme un retable remarquable en bois peint et doré, classé au titre des Monuments historiques.



### **CIERREY (805 habitants) Bruno SUPPLICIAU**

Composée de 3 hameaux, Cierrey est nichée à l'est de l'agglomération et située sur le plateau bordant la vallée d'Eure. Dotée d'importants massifs forestiers et de mares naturelles, elle offre un cadre de vie préservé, paisible et authentique. Le centre-bourg est organisé autour

d'un vaste espace public, la Pommeraie, regroupant la mairie, l'école et la salle des fêtes. Une supérette de proximité permet de répondre aux besoins du quotidien. Le dynamisme de ses associations et sa grande foire à tout favorisent les échanges et la qualité de vie.



### **COUDRES (536 habitants) François VAZQUEZ**

Entourée de plaines agricoles et de chemins pédestres, la commune est appréciée pour sa sérénité et sa proximité avec la nature. Sa richesse repose sur son histoire, son patrimoine et ses habitants. Le village compte une école, une ferme-boutique et l'église Saint-Martin, classée, du

XIII<sup>e</sup> siècle. Un café associatif et solidaire est à l'étude pour accueillir rencontres culturelles, musicales et sportives, rythmer la vie locale et renforcer la participation citoyenne au service du bien-être de tous et de l'environnement.



**COURDEMANCHE (590 habitants) Jocelyne NÉANT**

Composée de six hameaux, Courdemanche est entourée à 80 % de terres agricoles, de bois et du ruisseau de la Coudanne. La commune dispose d'une école de trois classes et ne compte pas de commerce, tout en restant proche d'Illiers-l'Évêque. Son principal monument est

l'église Saint-Pierre. Le précédent mandat a vu la création d'un city-stade, d'un terrain de boules et des travaux d'isolation. Les projets à venir concernent la rénovation de la salle des fêtes et l'installation de la vidéo protection.



**CROTH (1 416 habitants) Rosine MARTIN**

Commune rurale, Croth connaît une évolution progressive et maîtrisée. Elle dispose de services de proximité : médecins, infirmières, kinésithérapeutes ainsi qu'une école maternelle et primaire. Ces dernières années, l'offre commerciale s'est enrichie avec l'ouverture d'une

boulangerie, d'une poissonnerie et d'un bar-tabac. Située en vallée de l'Eure, la commune attire un tourisme régional. Les projets portent sur l'aménagement du gymnase, la sécurisation de la route Bois-le-Roy-Sorel et la création d'aires de jeux.



**DARDEZ (130 habitants) Vincent MARQUAIS**

Dardez est un charmant village fleuri labellisé 2 fleurs, où il fait bon vivre. Avec moins de 200 habitants, il offre un cadre paisible et convivial. La commune veille à la sécurité grâce à des aménagements adaptés (carrefours, ralentisseurs...). Village intergénérationnel, près de 40 %

de la population est jeune. La vie locale est rythmée par des événements chaleureux : fêtes des voisins, barbecues, animations pour les enfants... Dardez, un lieu de vie authentique et dynamique.



**DROISY (455 habitants) Delphine DELAREUX**

Notre commune, composée de sept hameaux, se distingue par un patrimoine remarquable, une chapelle et deux églises. Située à la limite de l'Eure-et-Loir, elle ne dispose ni de commerces ni d'école. La municipalité soutient le lien intergénérationnel et la solidarité de voisinage, portés par

un tissu associatif dynamique et des bénévoles engagés. Pour ce mandat, nous voulons sécuriser les hameaux, créer des espaces de partage pour les familles, et valoriser notre patrimoine naturel et architectural dans le respect de l'identité rurale.



**ÉMALLEVILLE (472 habitants) Patrick PATTYN**

Située au nord d'Évreux, ses habitants sont les Émallevillais et Émallevillaises. Le village s'enroule autour de son château du XVIII<sup>ème</sup> siècle. L'église, le monument le plus ancien date du XI<sup>ème</sup> siècle. Transformée en grange après la Révolution, l'église ne retrouva sa vocation initiale qu'en

1856, après son rachat par la commune. Les enfants de la maternelle (2 classes) du SIVOS regroupant 3 communes sont accueillis à Émalleville. Il subsiste aujourd'hui une dernière ferme. La mairie actuelle achetée en 2003 était auparavant un ancien corps de ferme.



**ÉPIEDS (358 habitants) Philippe GIMONET**

Épieds est une commune qui conjugue calme, nature et patrimoine historique. Son caractère rural est préservé avec sa friche au cœur du village. La commune surplombant la vallée de l'Eure, est entourée de forêts et de chemins ruraux largement fréquentés par les marcheurs

et les cyclistes. Son église à deux clochers est un élément marquant du paysage, et son Obélisque est réputé pour avoir accueilli Henri IV lors de la Bataille d'Ivry. La commune a modernisé ses infrastructures et devrait poursuivre les travaux au cours de ce mandat.



### ÉVREUX (49 360 habitants) Guy LEFRAND

Ville préfecture traversée par l'Itton et riche de plus de 2 000 ans d'histoire, Évreux ne cesse de renforcer son attractivité et son cadre de vie, récompensés depuis 2014 par l'obtention de plusieurs labels d'envergure nationale. Aujourd'hui, la Cité jolie poursuit sa dynamique et construit

son avenir, notamment avec l'accueil de plus de 4 000 étudiants post-bac, l'aménagement d'une nouvelle zone d'activités au Long Buisson 3 et la création d'un futur centre aquatique porté par l'agglomération Évreux Portes de Normandie.



### FAUVILLE (313 habitants) Catherine DUMOUTIER-MANIERE

Éthymologie : Favonis (Villa). Fauville est une petite commune rurale typique de la Normandie, située au carrefour de l'A13 et de la RN154. Elle est marquée par une histoire ancienne et une évolution modérée. En 1952, son territoire accueille la BA américaine, devenu « BA 105

Commandant VIOT ». Aujourd'hui son principal enjeu est de concilier la préservation de son identité rurale et de son développement local notamment grâce à sa proximité avec Évreux. Le défi de demain sera d'orienter son évolution de façon constructive et pérenne.



### FONTAINE-SOUS-JOUY (849 habitants) Raphaël NORBLIN

Village normand labellisé deux fleurs, Fontaine-sous-Jouy cultive un art de vivre rare. Sa pisciculture, médaillée d'or au Salon de l'Agriculture, son artisan d'art et ses commerces de proximité — bar-tabac-épicerie, coiffeur — témoignent d'une ruralité vivante. École, city

stade : toutes les générations y trouvent leur place. Ses promenades autour des étangs et dans les bois enchantent les promeneurs, tandis que le festival des Épouvantails, rendez-vous régional tous les quatre ans, fait battre le cœur du village.



### FOUCRAINVILLE (89 habitants) Geoffrey CUFFAUX-CLAMAMUS

Foucrainville est une charmante commune rurale de l'Eure au cœur d'un paysage de plaines agricoles. Avec moins de cent habitants, elle offre un cadre de vie paisible, où la convivialité et la proximité entre habitants prennent tout leur sens. La mare, récemment re-naturée et le

chemin piétonnier aménagé, témoignent d'une attention particulière portée à l'environnement et à la qualité du cadre de vie. Entre nature préservée, tranquillité et douceur du quotidien, Foucrainville séduit par son atmosphère sereine.



### FRESNEY (314 habitants) Bruno AUVRAY

Notre commune est à taille humaine. La volonté de l'équipe est d'être à l'écoute de tous afin de contribuer activement au bien-être et au développement de notre village par son dynamisme et son engagement. Soucieuse de garantir l'accès aux soins, elle accueille régulièrement le Doctobus,

permettant ainsi à chacun de bénéficier de consultations médicales de proximité. La commune continue d'embellir son cadre de vie et poursuit l'organisation de sa traditionnelle foire à tout contribuant ainsi à préserver son charme et son attractivité.



### GARNNES-SUR-EURE (1 996 habitants) Nadine PAUL

Au cœur de la vallée de l'Eure, Garennes jouit d'un cadre paisible entre rivière, champs et bois ainsi que d'une position stratégique aux portes des Yvelines et de l'Eure-et-Loir. Depuis la pandémie, l'arrivée de nouvelles familles a rajeuni la population, désormais proche de 2 000 habitants,

créant de nouveaux besoins de services et de santé notamment. La nouvelle équipe municipale s'emploiera à y répondre tout en préparant l'avenir : revitalisation du centre-bourg et une offre de services et de commerces plus étendue.



**GAUCIEL (1 117 habitants) Régnald HAMEL**

Gauciel est un village rural dynamique offrant école, salle des fêtes, terrains de sport et un tissu associatif actif. Sa qualité paysagère, son cadre de vie préservé et une fiscalité modérée en font une commune attractive, où convivialité et services de proximité se conjuguent

au quotidien. La re-naturation de la cour de l'école, la transformation d'un ancien local technique en salle des associations sont les projets en cours.



**GAUVILLE-LA-CAMPAGNE (652 habitants) Jean-Pierre HAILLARD**

Gauville-la-Campagne est une commune rurale dotée d'une école, appréciée pour son cadre paisible. L'église Saint-André du XV<sup>e</sup> siècle, associée à la mare communale, forme un ensemble propice au repos et à la contemplation. Traversée par la voie verte reliant Évreux à la vallée du

Bec, sur l'ancien tracé ferroviaire dont subsiste la gare, la commune porte des projets de jardin pédagogique, d'espaces de biodiversité et de création d'un tiers-lieu intergénérationnel afin de préserver et dynamiser la vie locale.



**GRAVIGNY (4 012 habitants) Didier CRETOT**

Dotée de nombreux équipements, Gravigny vit au rythme de ces 60 associations avec un dynamisme reconnu par tous et des commerces diversifiés. Des projets structurants sont en cours de réalisation dont le futur parc urbain intergénérationnel, un maillage de pistes cyclables

et la mise en service d'une maison de la santé portée par EPN. La mixité sociale est un objectif important de la municipalité et avec 540 logements sociaux répartis dans les divers quartiers, Gravigny est une ville accueillante.



**GROSSŒUVRE (1 455 Habitants) Sébastien UGGERI**

Grossœuvre est une commune rurale située au cœur de l'agglomération, alliant cadre paisible et dynamisme local. Dotée de plusieurs commerces de proximité, d'une école et du service enfance « Le Carré des Loisirs », la commune offre un cadre de vie agréable et adapté

aux familles. Elle accueille chaque année depuis 20 ans le festival « Ça Sonne à la Porte », événement culturel incontournable. Riche de ses associations, la commune se distingue par une vie locale active et conviviale. Grossœuvre est également lauréate du dispositif Village d'Avenir.



**GUICHAINVILLE (3 087 habitants) Hélène LE GOFF**

Guichainville est composée de hameaux, Melleville, Bérou, Fumeçon et d'un bourg. En 30 ans, Guichainville est devenue une commune très résidentielle en raison de sa proximité avec Évreux et des axes routiers majeurs qui la traversent. Parmi son patrimoine historique, une voie

romaine édiflée à des fins militaires. Les zones d'activité du Long Buisson implantées à Évreux, Le Vieil-Évreux et Guichainville représentent de nombreux commerces et services. Le Long Buisson 3 accueillera bientôt le futur centre aquatique.



**HUEST (775 habitants) Jacky JARRY**

Notre village est situé à l'est du canton d'Évreux 3 et à proximité de la BA 105. Son développement maîtrisé a permis de préserver son caractère rural avec une forêt protégée couvrant le 1/3 de son territoire et un maillage de chemins ceinturant la commune lui valant le surnom

« de village à l'habit vert ». Huest compte parmi ses habitants des sportifs de renommée internationale : A. Lederman (équitation), E. Ocon (Course F1) ou M. Eda-Pierre (boxe savate). Les équipements structurants sont nombreux et la vie associative dynamique.



### ILLIERS-L'ÉVÊQUE (1 014 habitants) Joël CLOMENIL

La commune, répartie sur 2000 hectares, possède un bourg dynamique, avec des commerces de proximité permettant une certaine autonomie (boulangerie, épicerie, coiffeur, restaurants...). Il y a également une école avec environ 100 élèves. Le tissu associatif y est très actif.

La magnifique église, récemment restaurée, possède une chapelle seigneuriale (XVI<sup>ème</sup> s.) classée aux monuments historiques. Dans les hameaux, il y a plusieurs châteaux, dont l'un est transformé en EHPAD privé. Illiers-L'évêque est un village, où il fait bon vivre



### IRREVILLE (474 habitants) Sophie BOCAGE

Situé sur le plateau d'Évreux nord, entre l'Eure et l'Iton, Irreville est un village rural au cadre verdoyant, entre plaines et zones boisées. La vie y suit le rythme des saisons agricoles. Le nouveau mandat prévoit notamment la poursuite de l'enfouissement des réseaux, la restauration

de l'église avec le soutien d'une association dédiée, l'achèvement du relevage des tombes et la modernisation de la salle des associations. Proche d'Évreux, de l'autoroute et de Rouen, la commune bénéficie d'une situation appréciée et stratégique.



### JOUY-SUR-EURE (541 habitants) Philippe ALLAIN

Jouy-sur-Eure offre un cadre naturel propice aux activités de plein air avec des chemins balisés, un sentier botanique et une aire d'accueil pour les canoës. Le tissu associatif anime le vivre-ensemble grâce à de nombreuses manifestations annuelles : salon du jardinage avec four

à pain, marché de producteurs, foire à tout, fête des voisins, 14 Juillet et activités pour les jeunes. Un poney-club, une école du cirque et un groupe scolaire de 70 élèves complètent l'offre. La commune dispose aussi de commerces de proximité et d'artisans actifs.



### JUMELLES (324 habitants) Carine BONNARD

Jumelles est une jolie petite commune rurale labellisée « Village d'Avenir », située au sud de l'Eure, au cœur d'un plateau céréalier. Elle se distingue par un riche patrimoine végétal, avec cinq mares publiques — dont la mare Verdun, véritable poumon bleu du village — ainsi qu'un verger, un

noyer remarquable et un réseau de chemins verts propices à la promenade. Son identité est également marquée par l'église romane Saint-Étienne du XI<sup>e</sup> siècle et une plaine de jeux à requalifier, au cœur de la vie locale.



### L'HABIT (476 habitants) Jean-Pierre PICHOS

L'Habit est un village au cadre boisé, situé entre la vallée de l'Eure et le plateau de Saint-André, à 26 km d'Évreux. Son charme et sa tranquillité séduisent résidents permanents comme secondaires. La commune accueille l'école primaire Victor-Hugo au sein d'un regroupement scolaire avec Bois-

le-Roi, et perpétue la tradition d'une fête de village chaque week-end de Pentecôte, marquée par un feu d'artifice réputé. La gare de Bueil, à 11 km, assure une desserte vers Évreux et Paris tout en préservant le caractère rural du village.



### LA BARONNIE (771 habitants) Séverine GUESNET

La Baronnie est la seule commune nouvelle de notre agglomération, née en 2016 de la fusion de Garencières et Quessigny. Objectif : mutualiser les moyens tout en préservant l'identité des deux villages. Son territoire, largement agricole, offre un cadre de vie paisible et

attractif avec des équipements de proximité : city stade, terrains de sport, de pétanque, mare, court de tennis, jardins partagés, salle polyvalente, école et services périscolaires (SIVOS). Sa proximité avec Évreux permet un accès aisé à ses services et à son bassin d'emplois.



### **LA CHAPELLE-DU-BOIS-DES-FAULX (637 habitants) Christian RONNÉ**

La commune de La Chapelle-du-Bois-des-Faulx vous accueille dans un cadre naturel préservé à la limite du territoire d'Évreux Portes de Normandie. Riche de son environnement boisé, d'une école et d'un espace culturel

au cœur du village, notre commune propose à ses habitants un cadre de vie paisible et convivial. Dynamique et attachée à son identité rurale, la commune œuvre au quotidien pour le bien-être de toutes et tous.



### **LA COUTURE-BOUSSEY (2 295 habitants) Sylvain BOREGGIO**

Elle est le berceau des instruments de musique à vent qui lui confère une notoriété internationale. Un musée retrace cette histoire débutée au XVII<sup>e</sup> siècle. Elle abrite plusieurs commerces, une pharmacie, une maison de santé avec 4 médecins. Les équipements sportifs sont nombreux :

stade, complexe sportif, padel, city stade et son école de musique communale compte 130 adhérents. Ce village dispose d'une police municipale « pluri communale » de 3 agents et de 25 caméras de vidéo protection.



### **LA FORÊT-DU-PARC (642 habitants) Philippe DAUCHEZ**

Répartie en 3 hameaux, c'est une commune calme et accueillante, ancrée dans son territoire et ambitieuse pour demain. Dotée d'une école de la maternelle au CM2 et proche des commerces de St-André, elle ambitionne d'apporter de nouveaux services, où la douceur de vivre

est une priorité. En 2025, les espaces verts ont été réaménagés ; 2026 verra la modernisation de l'école et de la mairie. C'est avec enthousiasme qu'elle participe au programme « Villages d'Avenir » avec Grosseœuvre, Jumelles et Prey.



### **LA TRINITÉ (128 habitants) Michel LEFEVRE**

Cette petite commune aux abords d'Évreux est un véritable havre de paix, où il fait bon vivre. Après la fin des travaux d'enfouissement des réseaux aériens, la priorité de la nouvelle équipe municipale tiendra à la rénovation

de la route principale qui traverse le village, d'assurer la continuité d'une gestion raisonnable et de préserver la tranquillité des Trinitaines et des Trinitains.



### **LE BOULAY-MORIN (836 habitants) Alexandra BOURIENNE**

Le Boulay-Morin, village dynamique aux portes d'Évreux, conjugue qualité de vie, convivialité et projets d'avenir. Entre son église de caractère et son château emblématique, la commune valorise son patrimoine tout en développant des services adaptés aux familles. Ecole,

micro-crèche, centre de loisirs et comité des fêtes « Le Boulay en fête » récemment créé, rythment la vie locale et renforcent chaque jour l'esprit de partage et le bien-vivre ensemble qui font la richesse du Boulay-Morin.



### **LE MESNIL-FUGUET (200 habitants) Yann LE GOFF**

Nichée dans un écrin de verdure, notre commune offre un cadre de vie où la sérénité est reine. « Poumon vert », le village se dessine entre champs dorés et forêts séculaires. Le joyau de notre patrimoine reste sans conteste notre église du XIX<sup>e</sup> siècle. Isolée avec élégance au milieu

des cultures, elle semble veiller sur la plaine. C'est le rendez-vous incontournable des photographes au coucher du soleil. À seulement 10 minutes d'Évreux, elle propose l'équilibre parfait pour ceux qui cherchent le calme de la campagne sans renoncer au confort moderne.



### LE PLESSIS-GROHAN (946 habitants) Guy LESELLIER

Le Plessis-Grohan comporte 5 hameaux : Garel, Les Brûlins, Les Ervolus, Le Plessis, Grohan. Accueillant chaque année de nouveaux habitants, la commune a su garder son caractère rural. L'école, intégrée au SIVOS des Tilleuls, accueille les enfants du village. Notre église abrite une

statue de Sainte Appoline, réputée pour guérir les douleurs dentaires. Elle est classée aux monuments historiques. De nombreuses traces du passé subsistent : l'aqueduc gallo-romain, la légende du Poirier de la Fileuse, de nombreuses mares. Une commune où il fait bon vivre !



### LE VAL-DAVID (664 habitants) Stéphane CONFAIS

Notre commune offre tous les bénéfices de la vie à la campagne mais aussi avec des services : école, cantine, garderie, bibliothèque, comité des fêtes, association ASSO Naturellement Reully ... et des services intercommunaux : relai petite enfance, agence postale, crèche, et pour nos

ainés, des logements « séniors autonomes » programmés pour 2027-2028, en partenariat avec la Siloge. La nouvelle équipe municipale s'est engagée à servir ses administrés, préserver le cadre de vie et développer le lien social.



### LE VIEIL-ÉVREUX (840 habitants) Marc PERRIN

La commune s'étend sur 11 km<sup>2</sup> et comprend une zone d'activité économique comptant près d'une centaine d'entreprises et de commerces : la MADE, équipement culturel et pédagogique implanté sur le site gallo-romain de Gisacum, une partie de la base aérienne et des quartiers

résidentiels. Terres agricoles, espaces naturels et zones boisées structurent le paysage. Associations, école maternelle, centre de loisirs et centre-bourg aménagé autour de ses mares contribuent à une vie communale dynamique.



### LES AUTHIEUX (294 habitants) William MADELIN

Commune rurale au cadre de vie paisible, Les Authieux se distingue par son environnement préservé et son esprit convivial. Riche de ses entreprises et bénéficiant de toutes les commodités à moins de 3 km, la commune allie dynamisme et qualité de vie. Attachée à son patrimoine, la

municipalité œuvre à la sécurité et au développement des services. Les projets à venir viseront à valoriser le village avec notamment la création d'espaces dédiés aux enfants et l'amélioration des espaces communs de loisir.



### LES BAUX-SAINTE-CROIX (871 habitants) Xavier HUBERT

La commune des Baux-Sainte-Croix est une petite île en forêt : étendue sur 17 km<sup>2</sup>, la commune est couverte au 2/3 par une forêt qui l'entoure. Ce cadre de vie précieux profite à ses habitants. En lien avec les communes voisines, les Baux-Sainte-Croix offrent des services de proximité

essentiels : école, tissu associatif, animations diverses tout au long de l'année. Rénovation de l'école, logements dans une ancienne discothèque, aménagement d'un éco-quartier, valorisation des chemins de randonnées sont quelques projets prioritaires de notre commune.



### LES VENTES (1 052 habitants) Stéphane SIMON

Qu'il fait bon vivre aux Ventès ! Vous y trouverez tout ce dont vous avez besoin : boulangerie, épicerie, agence postale, bibliothèque, cabinet de soins infirmiers et l'école des Marelles intégrée au SIVOM des Tilleuls. Neuf associations proposent activités et animations pour tous.

Pour rester en contact avec la nature, allez à la rencontre de la Pierre Courcoulée et du Chêne des sept frères. Et si vous souhaitez partager un moment convivial, retrouvez-nous le premier week-end de septembre pour la traditionnelle balade des Trèfles.



**LIGNEROLLES (362 habitants) Didier SCHALLER**

Composé de deux hameaux, Lignerolles ne compte aucun commerce mais bénéficie de la proximité de Saint-André-de-l'Eure. Anciennement traversé par le train à vapeur, le village conserve une réserve d'eau en pierre près de l'ancienne gare. La commune ne possède pas d'église,

deux édifices ayant été démolis au siècle dernier. Elle dispose en revanche d'une salle des fêtes pour les activités associatives et d'une école de deux classes. Les travaux en cours portent sur l'enfouissement des réseaux et la mise aux normes des équipements incendie.



**MARCILLY-LA-CAMPAGNE (1118 habitants) Francine BACHER**

Notre village cultive une singularité : 17 hameaux sur 19,5 km<sup>2</sup>, reliés par près de 30 km de voies. Un territoire vaste et vivant, des terres agricoles qui font notre fierté. Ici, on cultive aussi le lien entre habitants. Un village simple, mais vivant, qui trouve son souffle dans sa belle école et

avec ses artisans dynamiques. Peu de services encore, mais une énergie collective bien réelle pour renforcer le lien, améliorer le quotidien et construire, pas à pas, un village qui nous ressemble, mais sans jamais en perdre l'âme.



**MARCILLY-SUR-EURE (1607 habitants) Claude ROYOUX**

La commune offre un cadre de vie dynamique avec de nombreuses commodités : agence postale, pharmacie, boulangerie, deux coiffeurs, fleuriste, bar-tabac, restaurant, superette et épicerie. Sa maison médicale regroupe médecin, infirmières, IPA, ostéopathe,

psychologue et orthésiste-orthopédiste. La commune compte aussi 18 artisans et une zone d'activités avec 5 entreprises. Engagée dans la revitalisation du centre, elle porte des projets pour les seniors et ses équipements, dans un esprit convivial où chacun trouve sa place.



**MESNIL-SUR-L'ESTRÉE (942 habitants) Fabrice BOSSUYT**

Commune rurale de l'Eure, en Normandie, située au sud de l'Eure, Mesnil-sur-l'Estrée offre un cadre de vie paisible et verdoyant, à proximité de Dreux et d'Évreux. Le village se caractérise par son habitat dispersé et son patrimoine local, dont l'église sainte Marie-Madeleine. On y trouve

notamment une boulangerie et quelques commerces de proximité. La municipalité conduit depuis 2020 une action municipale tournée vers la qualité de vie et le dynamisme local.



**MISEREY (589 habitants) Hervé GILLES**

Notre commune rurale se structure avec la création de 41 habitations mixant locataires et propriétaires et permettant de dynamiser la commune qui ne s'étendra plus afin de pouvoir gérer mieux la proximité. L'ouverture en septembre 2026 de La Maison des Citoyens permettra

de créer du lien de l'animation et une vitalisation du centre-bourg pour les années à venir. Sans oublier que nous fêterons dignement les 50 ans des Aérostiers en août 2028 où nous aurons encore de belles émotions. Il se passe toujours quelque chose à Miserey.



**MOISVILLE (233 habitants) Christophe ALORY**

Petit village situé au sud du département, la commune se distingue par son dynamisme, porté par un suivi constant des travaux de voirie et de réseaux, la création d'un city-park et le mini marché du samedi matin. Une attention particulière a été accordée à la restauration de l'église

Saint-Martin rouverte au culte après plusieurs années de fermeture. Moisville souhaite poursuivre dans cet élan et, avec le soutien de son comité des fêtes, pérenniser ses temps forts, notamment le 13 juillet avec son feu d'artifice et sa traditionnelle foire à tout.



### **MOUETTES (744 habitants) Christophe CARRETTE**

La commune fait partie de l'intercommunalité Évreux Portes de Normandie et s'étend sur 8 km<sup>2</sup>. Commune rurale du canton de Saint-André-de-l'Eure, les 360 maisons possèdent presque toutes un jardin et sont entourées par les champs et forêts. De nombreux chemins communaux

et la présence de mares rythment la découverte du patrimoine local comme l'église saint Jacques-Le-Majeur (XVI<sup>e</sup> siècle). Une école primaire avec 4 classes permet aux jeunes Mouettais de commencer leur scolarité. MOUETTES c'est vraiment CHOUETTE !



### **MOUSSEAUX-NEUVILLE (636 habitants) Cédric LEVERT**

C'est une commune rurale qui offre un cadre de vie paisible. À mi-chemin entre campagne vivante et proximité des pôles urbains, elle offre un cadre de vie équilibré, apprécié pour son calme et sa convivialité. Issue d'une fusion communale, elle regroupe plusieurs hameaux. Son

patrimoine comprend l'église saint-Martin du XVI<sup>e</sup> siècle et le château privé de la Bigottière. Mousseaux-Neuville dispose d'une école maternelle et primaire, située au cœur du village, participant activement à la vitalité locale et à l'accueil des familles.



### **MUZY (768 Habitants) Emmanuelle TRÉMEL**

Aux portes de la Normandie, Muzy séduit par son cadre naturel, champêtre et son authenticité. Bordée par l'Avre, la commune mêle patrimoine verdoyants et esprit

village. Entre tranquillité, convivialité et proximité des pôles urbains, Muzy offre une qualité de vie très appréciée de ses habitants comme des visiteurs.



### **NORMANVILLE (1 176 habitants) Philippe VIVIER**

Normanville, située au Nord-Est de l'Agglomération, est traversée par les méandres de l'Iton. C'est une commune en fond de vallée, bordée par des coteaux forestiers, sillonnée de chemins piétonniers et de voies douces. Elle dispose d'une école et de nombreux équipements sportifs

et de loisirs, dont un city stade, d'un accueil de loisirs et d'une bibliothèque. Enfin, grâce à sa zone commerciale CAP-CAER, elle bénéficie de nombreux commerces et de services tels que le transport en commun et bientôt une aire multimodale.



### **PARVILLE (298 habitants) Georges SENKEWITCH**

Proche d'Évreux, Parville présente un tissu économique comptant plusieurs entreprises et aussi une belle activité agricole. Un milieu associatif très dynamique, investi auprès de la population avec pour chacune d'elles une programmation tout au long de l'année et quelques

événements comme la fête du pain en juin dans le four communal, repas partagés, journée pizzas... La mobilité avec Transurbain, la possibilité également de rejoindre Évreux en vélo par un parcours sécurisé. Des services pour les jeunes parents : crèche, garderie.



### **PREY (953 habitants) José BRIDARD**

Située à mi-chemin entre Évreux et Saint-André-de-l'Eure, la commune dispose d'un beau patrimoine : l'église du XV<sup>e</sup>-XVI<sup>e</sup> siècle, l'ancienne gare SNCF et sa place, le four banal utilisé lors des fêtes, et plusieurs jolies mares. Elle compte aussi un restaurant très fréquenté, des services

de santé (cabinet d'infirmières, pharmacie, masseuse, kinésithérapeute) et de proximité, ainsi que plusieurs excellents artisans. La collectivité fait partie du dispositif « Village d'avenir » avec Grossœuvre, La Forêt-du-Parc et Jumelles, au sein de l'EPN.



**REULLY (524 habitants) Thierry LEFRANÇOIS**

Implantée sur le plateau entre les rivières d'Eure et d'Iton, Reully est composée de 4 hameaux (Champagne, Le Buisson Isabelle, le Boshion, Le Hamel) en plus du bourg. Dans un verdoyant vallon se situe l'église Saint-Christophe datant du XI<sup>e</sup> siècle. Soucieuse de garder son caractère

rural, la commune privilégie une croissance maîtrisée de son développement immobilier. La commune propose (en partenariat avec les communes voisines) un groupe scolaire de 8 classes de la maternelle au CM2, un centre aéré et une crèche.



**SACQUENVILLE (1 205 habitants) Richard FINIX**

Au Nord-ouest d'EPN, sur la voie verte Évreux-Bec Hellouin, l'église classée du XV<sup>e</sup> siècle, tel un phare, illumine le plateau du Neubourg. Sacquenville allie tranquillité et services publics sur place ou en itinérance : école, Poste, médiathèque, Doctobus, France Services. L'économie

locale repose sur l'agriculture et des entreprises artisanales. Le bar-épicerie, au cœur du village, entretient échanges, convivialité et les associations très dynamiques proposent événements culturels et activités sportives variées. Sacquenville vous accueille avec plaisir !



**SAINT-ANDRÉ-DE-L'EURE (3 829 habitants) Franck BERNARD**

Saint-André-de-l'Eure se distingue par la qualité de ses services publics, la vitalité de son tissu associatif et le dynamisme de ses acteurs économiques. La commune veille à offrir à ses habitants un cadre de vie équilibré,

alliant attractivité, accessibilité et préservation de son identité. L'action municipale s'inscrit dans une volonté constante d'amélioration des équipements, de valorisation du territoire et de développement harmonieux.



**SAINT-GERMAIN-DE-FRESNEY (191 habitants) Hervé GLORENEC**

C'est une commune rurale composée du village et de son hameau « La Folie », typique de la campagne normande, avec un cadre naturel agréable. Un petit commerce de produits locaux est installé dans la laiterie locale. L'église, la mare et le verger forment un site

classé. Avec les communes voisines, l'ensemble scolaire « Les Petits Princes » créé à La Baronnie accueille une centaine d'enfants. Enfin, nous avons la chance d'avoir des associations avec lesquelles nous dynamisons la vie communale tout au long de l'année.



**SAINT-GERMAIN-DES-ANGLES (175 habitants) Anne-Marie LEMARIÉ**

Notre petit village, niché dans la vallée de l'Iton au nord d'Évreux, offre à ses habitants un cadre de vie apprécié pour sa quiétude, au fil de l'eau et au cœur de la campagne. Les nombreux circuits de randonnée participent à ce quotidien agréable. La proximité de communes plus

importantes, disposant de l'ensemble des commerces et services, constitue également un atout majeur. Pour le mandat qui s'ouvre, nous continuerons d'œuvrer afin que notre commune demeure un lieu de vie agréable au quotidien.



**SAINT-GERMAIN-SUR-AVRE (1 195 habitants) David BUNEL**

Un charmant village bordé par la rivière Avre, avec son église du XIV<sup>e</sup> siècle, son école maternelle et primaire, un centre de loisirs, une dizaine d'associations. Son patrimoine rural typique et ses paysages verdoyants entre champs, bois et rivière en font un lieu où il fait bon y vivre.

La commune doit se doter au cours de la mandature, d'un city stade, de la vidéo-surveillance, poursuivre l'enfouissement des réseaux, la réfection d'une partie de la voirie, ainsi que la rénovation et la mise aux normes de nos bâtiments communaux.



### **SAINT-LAURENT-DES-BOIS (243 habitants) Aurélie PYE**

Commune rurale dont les élus successifs ont tout fait pour préserver l'église, rénovée en 2020 à l'identique, en ajoutant des vitraux et en électrifiant la commande de la cloche qui sonne toutes les heures, de 7h à 22 h. Notre territoire est desservi par la RD52, RD59 et VC1 qui sont

très prisés par les usagers qui se rendent à leur travail. Le ruissellement est la priorité, il est urgent de faire des travaux d'assainissement rue de la Lignerolles avec un aménagement du fossé communal route de Saint-André et améliorer les trottoirs de la rue Grande.



### **SAINT-LUC (250 habitants) David MOUGE**

La commune de Saint-Luc est un petit village qui se caractérise par sa taille modeste et son cadre de vie paisible, typique des communes rurales françaises. Entourée de paysages agricoles et naturels, Saint-Luc offre un environnement calme, propice à la vie de proximité et

aux relations humaines simples et conviviales. Malgré sa petite taille, elle bénéficie d'une vie associative dynamique, essentielle à la cohésion du village, qui rythme l'année. L'équipe municipale souhaite poursuivre et dynamiser ce lien social !



### **SAINT-MARTIN LA-CAMPAGNE (99 habitants) Thomas DESGARDIN**

Saint-Martin-La-Campagne, petit village où le calme, la nature et la simplicité du quotidien offrent un cadre de vie apprécié de tous. Située à proximité de plusieurs villes, la commune offre un équilibre entre tranquillité et accessibilité. La voie verte invite aux promenades, tandis

que le terrain de pétanque, près de la mare, reste un lieu de convivialité. Attachée à cet art de vivre, la nouvelle équipe municipale poursuit son engagement pour préserver la qualité de vie des habitants.



### **SAINT-SEBASTIEN-DE-MORSENT (5 524 habitants) Manuel ORDONEZ**

Notre ville offre un cadre de vie paisible avec ses écoles, son centre de loisirs, sa médiathèque... mais aussi un accès à la culture et au sport grâce aux équipes municipales et à ses associations. Entre ville et village, Saint-Sébastien permet de vivre confortablement en famille et de bien

vieillir à domicile en profitant des services médicaux, de transports, d'accompagnement à la personne, de commerces et d'artisans. Le projet « Cœur de ville » modernisera les mobilités douces pour plus de sécurité et d'accessibilité.



### **SAINT-VIGOR (307 Habitants) Gilles PREVOST**

La commune de Saint-Vigor se distingue par sa structure en hameaux, véritable richesse territoriale. Implantée à la fois sur un plateau et en vallée, elle propose une mosaïque de paysages et d'ambiances. Les forêts

environnantes renforcent son caractère naturel et offrent un écrin verdoyant propice aux loisirs de plein air. Cette configuration favorise à la fois tranquillité, authenticité mais reste proche de la ville.



### **SASSEY (199 habitants) Pascal JUPILLE**

Sassey, charmante commune rurale, se situe aux portes d'Évreux. Niché dans un environnement naturel préservé, le village s'ouvre sur le massif forestier reliant Huest et Gravigny, où les chemins invitent à la flânerie. Il est apprécié pour son authenticité et sa proximité avec les

services de l'agglomération. Grâce à une coopération attentive avec la commune de Huest, les enfants profitent d'un cadre serein. Entre nature préservée et esprit village, Sassey fait de la biodiversité un atout essentiel pour offrir un espace de vie harmonieux.



**SEREZ (166 habitants) Jean-Michel CAILLEUX**

Modeste et discrète, notre commune rurale révèle beaucoup de charme. C'est un village paisible à 23 kilomètres d'Évreux et à 1 heure de Paris par le train. La commune possède un patrimoine culturel chargé, l'église datant en partie du 11ème siècle. Il en est de même pour

l'histoire du village qui a vu se dérouler la bataille d'Ivry. Le célèbre musicien de la cour de Louis XV, Nicolas Chédeville y est né et plus près de nous le célèbre chansonnier Corbier y a vécu et repose au cimetière. La vie à Serez est simple et tranquille, passez-y, arrêtez-vous, ça vaut le détour !



**TOURNEVILLE (333 habitants) Cédric ROUSSEL**

Situé à l'extrémité nord du territoire, Tourneville est un village à caractère rural offrant de nombreuses possibilités de loisirs : randonnées pédestres, pêche, promenades, pratique de l'équitation, pique-nique au bord de l'Iton et à la mare d'Autrebosc, parcours sportif. La commune possède

des ruches et produit son propre miel, pour le bonheur des habitants. À ne pas manquer : passage du GR 222 (sentier de grande randonnée) et nombreux sentiers de petite randonnée ainsi que le châtaignier tricentenaire face à la mare d'Autrebosc.

Le nombre d'habitants exprimé est celui de la population par commune de l'agglomération Évreux Portes de Normandie, selon les dernières populations légales INSEE disponibles (millésime 2023, publiées en 2026).

# Les compétences de l'agglomération





# Espace Mobile *France Services*

Un espace mobile, gratuit, ouvert à tous les habitants d'Évreux Portes de Normandie [www.evreuxportesdenormandie.fr](http://www.evreuxportesdenormandie.fr)

	Juin	Juillet	Août	Septembre	Octobre	Novembre	Décembre
<b>Acon</b>	M Mercredi 3	M Mercredi 15	M Mercredi 26	M Mercredi	M Mercredi 7	M Mercredi 18	M Mercredi 30
<b>Arnières-sur-Iton</b>	AM Mardi 9 / 30	AM Mardi 21	AM Mardi 11	AM Mardi 1 <sup>er</sup> / 22	AM Mardi 13	AM Mardi 3 / 24	AM Mardi 15
<b>Aviron</b>	M Jeudi 4 / 25	M Jeudi 16	M Jeudi 6 / 27	M Jeudi 17	M Jeudi 8 / 29	M Jeudi 19	M Jeudi 10 / 31
<b>Bois-le-Roy</b>	M Lundi 1 <sup>er</sup>	M Lundi 13	M Lundi 24		M Lundi 5	M Lundi 16	M Lundi 28
<b>Caugé</b>	AM Mardi 2 / 23	AM Mardi	AM Mardi 4 / 25	AM Mardi 15	AM Mardi 6 / 27	AM Mardi 17	AM Mardi 8 / 29
<b>Coudres</b>				M Lundi 14	M Lundi 26		M Lundi 7
<b>Croth</b>	M Mardi 9 / 30	M Mardi 21	M Mardi 11	M Mardi 1 <sup>er</sup> / 22	M Mardi 13	M Mardi 3 / 24	M Mardi 15
<b>Droisy</b>	M Mercredi 24		M Mercredi 5	M Mercredi 16	M Mercredi 28		M Mercredi 9
<b>Évreux Carrefour</b>	AM Mercredi 17	AM Mercredi 8 / 29	AM Mercredi 19	AM Mercredi 9 / 30	AM Mercredi 21		AM Mercredi 2 / 23
<b>Évreux Navarre</b>	AM Mercredi 3 / 24	AM Mercredi 15	AM Mercredi 5 / 26	AM Mercredi 16	AM Mercredi 7 / 28	AM Mercredi 18	AM Mercredi 9 / 30
<b>Évreux Nétreville</b>	AM Mercredi 10	AM Mercredi 1 <sup>er</sup> / 22	AM Mercredi 12	AM Mercredi 2 / 23	AM Mercredi 14	AM Mercredi 4 / 25	AM Mercredi 16
<b>Fontaine-sous-Jouy</b>			M Vendredi 14	M Vendredi 25		M Vendredi 6	M Vendredi 18
<b>Garennes-sur-Eure</b>	M Mercredi 17	M Mercredi 8 / 29	M Mercredi 19	M Mercredi 9 / 30	M Mercredi 21		M Mercredi 2 / 23
<b>Gravigny</b>	AM Jeudi 4 / 25	AM Jeudi 16	AM Jeudi 6 / 27	AM Jeudi 17	AM Jeudi 8 / 29	AM Jeudi 19	AM Jeudi 10 / 31
<b>Grossœuvre</b>	AM Jeudi 18	AM Jeudi 9 / 30	AM Jeudi 20	AM Jeudi 10	AM Jeudi 1 <sup>er</sup> / 22	AM Jeudi 12	AM Jeudi 3 / 24
<b>Guichainville</b>	M Vendredi 5 / 26	M Vendredi 17	M Vendredi 7 / 28	M Vendredi 18	M Vendredi 9 / 30	M Vendredi 20	M Vendredi 11
<b>Illiers l'Évêque</b>	M Vendredi 19	M Vendredi 10 / 31	M Vendredi 21	M Vendredi 11	M Vendredi 2 / 23	M Vendredi 13	M Vendredi 4
<b>Jouy-sur-Eure</b>	M Vendredi 12	M Vendredi 24		M Vendredi 4	M Vendredi 16	M Vendredi 27	
<b>La Baronnie</b>	AM Lundi 15	AM Lundi 6 / 27	AM Lundi 17	AM Lundi 7 / 28	AM Lundi 19	AM Lundi 9 / 30	AM Lundi 21
<b>La Couture-Boussey</b>	M Mardi 2 / 23	M Mardi	M Mardi 4 / 25	M Mardi 15	M Mardi 6 / 27	M Mardi 17	M Mardi 8 / 29
<b>Le Plessis-Grohan</b>	M Jeudi 18	M Jeudi 9 / 30	M Jeudi 20	M Jeudi 10	M Jeudi 1 <sup>er</sup> / 22	M Jeudi 12	M Jeudi 3 / 24
<b>Le Vieil-Évreux</b>	M Lundi 15	M Lundi 6 / 27	M Lundi 17	M Lundi 7 / 28	M Lundi 19	M Lundi 9 / 30	M Lundi 21
<b>Les Baux S<sup>te</sup>-Croix</b>	AM Mardi 16	AM Mardi 28		AM Mardi 8	AM Mardi 20		AM Mardi 1 <sup>er</sup>
<b>Les Ventes</b>		AM Mardi 7	AM Mardi 18	AM Mardi 29		AM Mardi 10	AM Mardi 22
<b>Marcilly-la-Campagne</b>	AM Lundi 8 / 29	AM Lundi 20	AM Lundi 10 / 31	AM Lundi 21	AM Lundi 12	AM Lundi 2 / 23	AM Lundi 14
<b>Marcilly-sur-Eure</b>	M Jeudi 11	M Jeudi 2 / 23	M Jeudi 13	M Jeudi 3 / 24	M Jeudi 15	M Jeudi 5 / 26	M Jeudi 17
<b>Mesnil-sur-l'Estrée</b>		M Mercredi 1 <sup>er</sup>	M Mercredi 12	M Mercredi 23		M Mercredi 4	M Mercredi 16
<b>Miserey</b>	AM Jeudi 11	AM Jeudi 2 / 23	AM Jeudi 13	AM Jeudi 3 / 24	AM Jeudi 15	AM Jeudi 5 / 26	AM Jeudi 17
<b>Mouettes</b>			M Mardi 18	M Mardi 29		M Mardi 10	M Mardi 22
<b>Mousseaux-Neuville</b>	M Mardi 16	M Mardi 28		M Mardi 8	M Mardi 20		M Mardi 1 <sup>er</sup>
<b>Normanville</b>	AM Lundi 1 <sup>er</sup>		AM Lundi 24		AM Lundi 5	AM Lundi 16	AM Lundi 28
<b>Sacquenville</b>	AM Lundi 22		AM Lundi 3	AM Lundi 14	AM Lundi 26	AM Lundi	AM Lundi 7
<b>Saint-Germain-sur-Avre</b>	M Mercredi 10	M Mercredi 22	M Mercredi	M Mercredi 2	M Mercredi 14	M Mercredi 25	
<b>Saint-Sébastien-de-Morsent</b>	M Lundi 8 / 29	M Lundi 20	M Lundi 10 / 31	M Lundi 21	M Lundi 12	M Lundi 2 / 23	M Lundi 14

M > Matin AM > Après-midi Horaires : 9h - 12h | 14h - 17h

# Ça va sonner plus fort !

**Pour son 20<sup>e</sup> anniversaire, Ça Sonne À La Porte conserve sa gratuité, l'éclectisme d'une programmation exigeante mais adapte son site et son accueil pour un rendez-vous qui passe à trois jours de concerts les 5, 6 et 7 juin.**

« Depuis la publication de la programmation, les retours sont très positifs, encore meilleurs que les années précédentes », se félicite Jérémie Tomczyk, directeur/programmateur du festival de musique porté par l'agglomération d'Évreux, à quelques jours d'entendre les premiers riffs de

guitare. « Le passage à trois jours et la programmation enrichie ont conduit à repenser l'implantation du site afin d'accueillir davantage de festivaliers, tout en renforçant la sécurité et en limitant l'impact pour les habitants de Grossœuvre. »

Cette nouvelle configuration permettra notamment moins de routes barrées et, pour les piétons, un cheminement raccourci entre les parkings et le site du festival : « Nous encourageons le covoiturage ainsi que l'utilisation des navettes mises à disposition par Transurbain, au départ d'Évreux » (voir les horaires sur le site de Transurbain).

**À retenir absolument : l'accès aux parkings voitures et PMR se fera exclusivement en venant de Jumelles via la RD 547.**

## Une guitare « griffée » Girault

Comme lors des deux éditions précédentes, la tombola proposera de nombreux lots : instruments de musique de qualité mais aussi des offres et invitations mises à disposition par des acteurs culturels du territoire.

Le gros lot sera une guitare réalisée par le luthier ébroïcien Tony Girault, édition unique conçue spécialement pour CSALP, d'une valeur de 2 500 €. Les billets de tombola seront à retirer sur site à la banque du festival (2 € le ticket).

**Programmation, horaires et toutes les infos pratiques sur le site <https://www.csalp.fr/>**



## CFE et soutien au commerce de proximité

Dans le cadre de son soutien au commerce de proximité, l'agglomération Évreux Portes de Normandie reconduit pour 2026 l'exonération de 50 % de la part intercommunale de la cotisation foncière des entreprises (CFE) qui pèse sur les commerces de proximité. La demande de remboursement doit être effectuée via le site Internet d'Évreux Portes de Normandie **jusqu'au 30 septembre 2026**. À noter : l'ensemble des commerçants des rues Chartraine, de l'Horloge et de Grenoble, éligibles à la commission d'indemnisation des commerçants du centre-ville pourront bénéficier du remboursement de 50 % de la part intercommunale de la CFE.

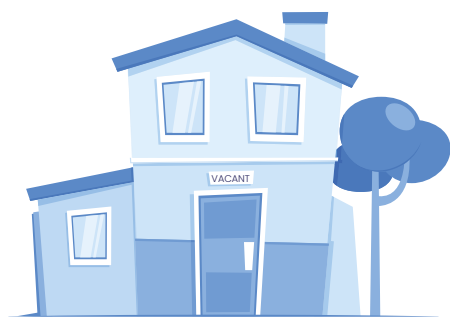

### Votre logement est vacant ? EPN vous accompagne

Afin de lutter contre la vacance de logements et favoriser leur remise sur le marché, Évreux Portes de Normandie propose un dispositif expérimental à destination des propriétaires de logements vacants sur les 74 communes du territoire.

Vous êtes concerné si votre logement est inoccupé depuis au moins deux ans. Objectif : proposer un accompagnement personnalisé pour la remise en état, la mise en location ou la vente de votre bien ; faciliter l'accès au logement pour tous ; valoriser votre bien. Besoin d'informations ou d'un accompagnement personnalisé ? Contactez Soliha, partenaire de l'opération : Victoire Binet – 06 66 60 47 38 Mail : [v.binet@solih.fr](mailto:v.binet@solih.fr) ; **Retrouvez ces informations sur : <https://evreuxportesdenormandie.fr/3290-logement-vacant.htm>**

## Déchets verts : aide à l'achat d'un broyeur électrique de végétaux

Évreux Portes de Normandie propose aux particuliers une aide financière pour l'achat de broyeurs électriques de végétaux. Cette aide est fixée à 75 % du prix d'achat TTC, dans la limite de 150 €. Un broyeur de végétaux présente plusieurs avantages : transformer vos déchets verts en paillis ou en compost ; réduire vos déplacements à la déchèterie ; faciliter l'entretien de votre jardin en diminuant le volume des déchets. Pour bénéficier de l'aide : achetez un broyeur de végétaux électrique dans l'un des magasins de l'agglomération ; remplissez le formulaire de demande d'aide disponible en ligne ; déposez le formulaire de demande dans les deux mois suivant l'achat du matériel, soit par e-mail à [bal\\_gdd@epn-agglo.fr](mailto:bal_gdd@epn-agglo.fr), soit via le Portail Citoyen SPI (<https://spi.epn-agglo.fr>), soit par courrier à l'adresse suivante : Évreux Portes de Normandie, DPDPM – service prévention des déchets, 9 rue Voltaire, 27 000 Évreux.

**Renseignements au 02 32 31 98 51 ou [bal\\_gdd@epn-agglo.fr](mailto:bal_gdd@epn-agglo.fr).**



# 14 000

Comme le nombre de visiteurs du festival Les Médiévales d'Épieds, les 4 et 5 avril derniers. Soit un record de fréquentation pour ce rendez-vous bisannuel organisé par l'agglomération Évreux Portes de Normandie.



## Aide à la rénovation de l'habitat

Évreux Portes de Normandie et ses partenaires accompagnent les propriétaires souhaitant engager des travaux de rénovation via deux OPAH (Opérations Programmées d'Amélioration de l'Habitat) dont une dédiée au centre-ville d'Évreux. Sont concernés : les propriétaires occupants, bailleurs et copropriétaires souhaitant rénover ou remettre leur bien sur le marché immobilier.

**Contact : SOLIHA Normandie Seine  
02 32 39 84 00 – [contact27@solih.fr](mailto:contact27@solih.fr).**



## Ville et EPN recrutent !

Vous recherchez un emploi qui a du sens et vous permette de

faire une différence au quotidien ? Ne cherchez plus : la Ville d'Évreux et l'Agglomération Évreux Portes de Normandie recrutent des talents venus de tous horizons.

**Rejoignez une équipe dynamique  
Offres en ligne sur :  
<https://evreuxportesdenormandie.recruitee.com/>**



# Votre avis va compter

**L'agglomération d'Évreux a lancé une grande concertation citoyenne avec l'ambition de booster la pratique du vélo sous toutes ses formes, grâce à un programme d'aménagements de voirie déployé au cours des prochaines années.**

Évreux Portes de Normandie investit depuis de nombreuses années en faveur du développement de la mobilité à vélo. L'inauguration, fin août 2025, d'une passerelle cyclable surplombant le boulevard des Cités-Unies à Évreux a été un indicateur spectaculaire.

Mais, comme le souligne Guy Lefrand « *Nous voulons aller plus vite et plus loin, poser les bases d'une politique cyclable ambitieuse et durable pour les 74 communes du territoire* ».

Autre ambition forte de ce programme vélo, « *la plus grande concertation possible avec les citoyens* ».

Ainsi, depuis le mois d'avril et jusqu'au 21 juin, chacun est invité à se rendre sur la plateforme de participation citoyenne d'EPN (<https://jeparticipe.epn-agglo.fr>) afin de donner son avis sur les tracés cyclables envisagés. Des itinéraires très précis, élaborés par le cabinet d'études spécialisé Solcy. Des réunions publiques sont également prévues dans le cadre de la

concertation (informations à retrouver sur [evreuxportesdenormandie.fr](http://evreuxportesdenormandie.fr)).

« *Les itinéraires en sites propres seront privilégiés, car le sentiment de se déplacer en toute sécurité peut encourager la pratique du vélo* ».

Le schéma visera aussi à créer des continuités cyclables dans trois directions majeures : favoriser les déplacements domicile-travail, créer des liaisons entre les cœurs de bourg de l'agglomération, développer le tourisme en attirant vers l'agglomération ébroïcienne les amateurs de balades à vélo.

Le Schéma directeur vélo débouchera sur un programme d'actions, accompagné d'un plan pluriannuel d'investissement (PPI).



# Accès aux soins : *de nouvelles initiatives*

**Avec le soutien de l'agglomération ébroïcienne, une Maison de Santé Pluridisciplinaire va voir le jour à Gravigny l'an prochain, contribuant à renforcer l'attractivité du territoire auprès des professionnels de santé. L'agglomération d'Évreux vient également d'adopter un système d'aide à l'installation de ces derniers. Explications.**

L'accès aux soins - comme la lutte contre la désertification médicale qui vont souvent de pair - sont deux priorités de l'agglomération d'Évreux qui en a fait une de ses compétences en 2019. Et ce chantier n'est pas terminé.

Au premier semestre 2027, une Maison de Santé Pluridisciplinaire (MSP) verra le jour à Gravigny, trois ans après l'inauguration de la MSP Madeleine-Brès à La Madeleine et la mise en circulation du Doctobus la même année.

Ce projet est porté par des

## Des aides à l'installation

Le conseil d'agglomération d'EPN a également approuvé un nouveau système d'aide financière à l'installation et au maintien des professionnels de santé sur le territoire d'EPN. Cette aide part du constat de l'Agence Régionale de Santé (ARS), qui classe le territoire de l'agglomération comme « *sous-doté en médecins, généralistes, kinésithérapeutes, sages-femmes, infirmières et orthophonistes* ». La situation est jugée encore plus préoccupante par l'ARS concernant le secteur de Saint-André-de-l'Eure, classé « *très sous-doté* ».

Le dispositif s'adresse à des professionnels de santé non installés sur l'agglomération, ou déjà installés « *dès lors que leur projet immobilier permet l'installation d'au moins un nouveau professionnel de santé non domicilié sur le territoire* », stipule la délibération.

Cette aide financière – plafonnée à 40 000 € – est destinée à la prise en charge partielle des investissements nécessaires à l'installation ou au maintien du professionnel de santé.

L'aide se fera par le biais de subvention et/ou d'avance remboursable à taux zéro.

Elle est conditionnée : les professionnels de santé s'engagent à exercer pour une durée minimale de 5 ans.

## Jusqu'à 17 professionnels

La Maison de Santé a pour objectif de proposer une offre de soins de proximité et, à moyen terme, d'encourager l'installation de professionnels de santé en leur offrant de bonnes conditions de travail. Elle permettra également une prise en charge pluridisciplinaire et collaborative des patients : « *Ce projet s'inscrit pleinement dans l'évolution de la profession médicale* », ajoute Guy Lefrand.

La future Maison de Santé s'installera dans les locaux – disposant de places de stationnement - que l'agglomération va acquérir au 33 ter, avenue Aristide-Briand. Ils feront l'objet d'importants travaux de rénovation et d'adaptation à leur nouvelle vocation. Jusqu'à 17 professionnels de santé pourront y exercer.

professionnels de santé de l'agglomération, mais « *nous jouons un rôle de facilitateur dans ce dossier* », précise Emmanuel Roussel, délégué communautaire à la Santé.

Gravigny est particulièrement touchée par la pénurie de médecins : « *La commune compte le plus grand nombre de patients sans médecin traitant de notre agglomération, après Évreux, Saint-Sébastien-de-Morsent et Saint-André-de-l'Eure* », souligne Guy Lefrand.





# Détection des fuites : un renfort à 4 pattes

**Une équipe peu ordinaire est venue épauler les agents d'Évreux Portes de Normandie chargés du réseau d'eau potable. Des chiens, spécialement formés ont été mobilisés pour détecter les fuites invisibles. Une première collaboration réussie !**

Ils s'appellent Rio, Kelly, Chanky. Ce sont des malinois, bergers allemands, borders collies, beagles ou épagneuls, avec tous ont un point commun : habitués à reconnaître l'odeur du chlore, ces chiens interviennent là où les fuites sont difficiles à repérer. « C'est une première pour la Régie », souligne Mickael De Sousa, responsable du pôle réseaux d'eau potable, « mais à l'issue de cette semaine, nous avons été impressionnés par le travail des chiens. Rien qu'aujourd'hui, ils ont pré localisés une dizaine de suspicion de fuites sur le secteur hydraulique Fauville-Huest. »

Les chiens travaillent au nez, là où les agents écoutent (Lire en encadré). Attaché en longe, le chien remonte une zone jusqu'à repérer l'odeur du chlore. Arrêt net, regard insistant, aboiement parfois... chaque chien a sa manière de signaler la fuite : « Tout se fait par le jeu et la récompense », expliquent les maîtres-chiens. Jouet, nourriture, encouragements... pour le chien, la recherche reste un jeu.

Formés pendant au moins un an, ils ne peuvent travailler que 20 à 30 minutes d'affilée, tant leur concentration est mobilisée : « Plus le chien prend de l'expérience, plus il devient précis », soulignent les équipes cynocanines, encore peu nombreuses en France.

## Préserver la ressource

L'enjeu lié à la détection des fuites sur le réseau d'eau potable long de 1050 km est considérable. Chaque année, près de 2 500 000 m<sup>3</sup> d'eau potable sont perdus pour cause de fuites : « Les canalisations datent, pour beaucoup, des années 60, et l'environnement autour d'elles a profondément changé », explique Olivier Rogue, directeur du cycle de l'eau à EPN. Trafic routier plus dense, engins agricoles plus lourds, variations de température... « Les sols bougent, fragilisant les réseaux, avec des conséquences économiques et environnementales réelles. »



## La méthode acoustique

Pour préserver la ressource, l'agglomération actionne plusieurs leviers : renouvellement ciblé des canalisations grâce à des plans pluriannuels ; interventions dans les secteurs sensibles et recherche permanente de fuites. Trois équipes travaillent toute l'année à ces chantiers, grâce à la méthode acoustique qui permet la détection des fuites grâce au bruit généré par celles-ci : « *L'apport des chiens s'inscrit dans cette logique* », précise Malamine Bagayoko, responsable de la performance réseau : « *C'est une approche différente, mais complémentaire, pour améliorer la performance du réseau, là où la méthode acoustique est difficile à mener.* »

Le budget 2026 de l'Agglomération montre une situation financière inquiétante et non maîtrisée, dont les habitants subissent directement les conséquences.

La dette continue d'augmenter et atteint 1398 € par habitant. Malgré cela, la majorité de Monsieur Lefrand prévoit encore 10 millions d'euros d'emprunts supplémentaires. Ces investissements ne préparent pas l'avenir, ils alourdissent les dépenses de fonctionnement. Engager 37 millions d'euros pour un centre aquatique générant ensuite des charges importantes interroge sur les priorités. Pour nous, ce sont les routes, les transports, l'accueil d'entreprises et l'enseignement supérieur, essentiels au développement du territoire.

Il faut prioriser : si la dette ne peut plus financer les projets, on ne peut pas non plus augmenter les impôts, déjà bien supérieurs à la moyenne nationale. Pourtant, cela ne suffit plus

à équilibrer le budget. Résultat : les habitants paient encore, avec la hausse de 4 % du prix de l'eau et de l'assainissement, mais aussi celle des titres de transport, dans un contexte d'inflation qui pèse sur tous les foyers.

Dans le même temps, certaines dépenses explosent : réceptions, cérémonies, impressions, indemnités, alimentation. Alors que des efforts sont demandés à tous, la majorité peine à s'imposer cette rigueur.

Année après année, cette gestion fragilise notre agglomération. Les habitants méritent une gestion responsable et respectueuse de leur pouvoir d'achat.

Samuel BRIGANTINO avec Ingrid MICHIEL, Stéphanie COMBES-MATHIEU, Edouard BAUDE, Julien CAVÉ, Aké LUFUMA-TONDO, Bouzide KERROUCHE

Restons en contact : [evreuxnmouvement@gmail.com](mailto:evreuxnmouvement@gmail.com)

Le conseil communautaire rassemble 74 communes. Évreux, parce qu'elle compte 49 000 des 115 000 habitants de l'agglomération, y est représentée par presque tout son conseil municipal quand la ou le maire y siège seul(e) pour la plupart des autres communes.

Il exerce des compétences structurantes mais qui n'en ont pas moins un impact direct sur le quotidien des ménages. C'est par exemple la gestion de l'eau, sa distribution et sa tarification. C'est aussi celle des transports en commun ...

C'est là que nous revendiquerons les modifications nécessaires de la fréquence, du maillage et de l'amplitude horaire des dessertes de bus, c'est à dire la possibilité pour des travailleurs aux horaires décalés de les utiliser, ou bien celle pour des collégiens d'y perdre moins de temps.

C'est là aussi que nous débattons, comme nous l'avons

demandé, de la mise en place d'une tarification progressive de l'eau. Pour notre part, nous proposons la gratuité des premiers m3, ceux qui sont vitaux, et une tarification de plus en plus forte pour les suivants.

Pour que le travail du conseil communautaire soit efficace, il importe pourtant que soit totalement transparent le fonctionnement de l'institution, que l'ensemble des communes qui la composent partage un même projet, clairement défini. Ce doit être la première des priorités de ce début de mandature. L'agglomération que nous voulons doit nous projeter dans un avenir choisi en commun, et non pas un avenir subi. Est-ce aussi le vœu de la majorité ?

Le groupe EPN en Commun (*Gérard Silighini, Aélie Mongreville, Olivier Vermeulin, Nathalie Lagouge, Valentin Texeira*)

Dette, indemnités, mépris : Évreux mérite mieux

Jusqu'où peut-on continuer à demander des efforts aux ébroïciens sans jamais interroger la qualité de la gestion municipale ?

Le budget qui nous a été présenté n'est pas un budget de redressement. C'est un budget de continuité. Continuité de l'endettement, continuité des dépenses, continuité d'une gestion qui ne produit pas les résultats attendus pour les ébroïciens.

Dans une ville où chaque euro devrait être utilisé avec rigueur, l'augmentation des indemnités des adjoints et conseillers délégués est un signal désastreux. Les Ébroïciens doivent faire attention à leurs dépenses, mais la majorité, elle, s'accorde une hausse de ses indemnités. Dans le secteur privé, lorsqu'une équipe dirigeante n'atteint pas les résultats

attendus, on ne l'augmente pas : on lui demande des comptes !

Les élus doivent évidemment pouvoir exercer leur mandat dignement. Mais la dignité vaut aussi pour l'opposition, qui représente des milliers d'Ébroïciens. Or, depuis notre entrée au conseil municipal, nous constatons trop souvent un mépris institutionnel qui vise à nous tenir à l'écart de tout : manque d'informations, absence d'invitations, conditions de travail déplorables, réponses floues ou tout simplement pas de réponse.

Une démocratie locale saine ne se résume pas à une majorité qui décide seule. Elle suppose du respect, de la transparence et un vrai débat. C'est ce que nous continuerons à exiger, avec sérieux, fermeté et fidélité envers les Ébroïciens qui nous ont fait confiance.

RN - Evreux Rassemblée



# Saint-Taurin : la lumière retrouvée

Il s'était éclipé sans bruit. Aujourd'hui, il renaît dans l'éclat. Restauré patiemment, fragment après fragment, le grand vitrail de Saint-Taurin s'offre de nouveau aux regards, traversé de lumière, embrasé de couleurs, chargé d'histoire. Une résurrection lumineuse, à la mesure de ce joyau du patrimoine ébroïcien, propriété de la Ville d'Évreux qui a entrepris sa restauration complète. (À découvrir en page 34 et sur [evreux.fr](http://evreux.fr))



## « La main écoute »

**Du 12 juin au 29 août, la Maison des Arts Solange-Baudoux d'Évreux accueille une exposition de Jean-Marc Thommen. L'artiste y présente un ensemble de dessins et de peintures, où le geste, la couleur et le rythme occupent une place centrale.**

« *Enfant, je dessinais de manière compulsive* », se souvient Jean-Marc Thommen. Au collège, à Mehun-sur-Yèvre (Cher), son professeur de dessin remarque cette vocation naissante et l'encourage à poursuivre. « *J'ai très vite compris que le dessin était un langage, un moyen de créer du lien social* ». En parallèle, il pratique le violoncelle. Si le dessin prend rapidement une place importante, la musique n'a jamais quitté son parcours : « *Elle est toujours là, dans ma manière de penser le rythme, le temps, la répétition.* »

L'entrée aux Beaux-Arts de Paris marque un tournant décisif. Jean-Marc comprend qu'il s'engage dans une aventure artistique totale, qui structurera toute sa vie. La découverte des peintres abstraits américains comme Jackson Pollock et Mark Rothko en tête, agit comme un révélateur : elle l'oriente vers une abstraction où l'émotion prime sur la représentation. Les dessins d'enfance, qu'il assimile à des gammes, lui ont permis de se situer avant d'entrer dans une recherche plus profonde sur ce qui constitue l'essence même du dessin : l'énergie du trait, son

architecture, sa capacité à tenir l'espace. Pour lui, une œuvre, abstraite ou non, doit avant tout « arrêter le regard » et dégager une présence. L'exposition présentée à Évreux réunit dessins et peintures. La première salle accueille 90 collages de petits formats très colorés, installés sur fonds noirs. Dans la salle centrale, un mur entier est occupé par un dessin improvisé, tracé à la ligne noire sur fond rose fuchsia. Intitulée *Improvisation*, cette œuvre in situ s'inscrit dans un travail mené depuis une dizaine d'années. « *C'est une manière très humble de rendre hommage aux improvisations des musiciens de jazz* », explique Jean-Marc Thommen. « *Comme eux, je travaille dans un cadre, avec des contraintes, mais en laissant une place à l'inattendu.* »

La troisième salle présente des tableaux récents, où le geste linéaire épuré dialogue avec les formes picturales. Répétitions, variations, déplacements du geste, contrastes de couleurs, usage du noir et blanc structurent une œuvre en constant renouvellement. « *Le peintre que je suis a toujours besoin de se réinventer* », affirme-t-il. Une maquette de l'exposition, conçue comme une mise en abyme, et un journal d'images intitulé *La main écoute* complètent le parcours.

Intransigent sur son travail, mais animé par un plaisir intact, Jean-Marc Thommen conclut avec simplicité : « *Après plus de 30 ans de carrière et malgré les difficultés, je peux dire aujourd'hui que ça valait le coup.* »

« La main écoute »

Du vendredi 12 juin au samedi 29 août

Maison des Arts Solange-Baudoux



# « Lumière passagère »

**Jusqu'au 26 septembre, le jardin l'Eure tranquille, aux Ventes, présente sa cinquième exposition : « Lumière passagère », proposée à l'occasion du centenaire de la mort de Claude Monet. Photographies, poésies et calligraphies y offrent un regard contemporain sur l'héritage impressionniste.**

Au cœur du parcours, les visiteurs découvrent d'abord le travail du photographe Frédéric Grimaud. Il présente une série de dix diptyques, fondés sur la superposition d'images réalisées entre la Normandie et le Japon. Ces compositions jouent sur les transparences, les résonances visuelles et la fugacité des impressions, rappelant l'approche sensible chère à l'impressionnisme. Pour accompagner ces images, l'auteur Rémy BrumentVarly a composé des haïkus, ces poèmes japonais de quelques mots. Ces écrits, conçus en écho aux photographies, prolongent les atmosphères évanescentes, captent l'instant et invitent à la contemplation. Enfin, la boucle se referme avec les calligraphies de la sculptrice et peintre Engelmarie Sophie,

propriétaire des lieux. À travers ses traits, elle transforme l'image en écriture, comme si les émotions capturées par la photographie trouvaient une nouvelle forme dans le geste graphique.

## « Une invitation au voyage »

Engelmarie Sophie rappelle le lien indélébile entre Claude Monet et l'art japonais : « Claude Monet était fasciné par l'art japonais. À l'époque, cet art minimaliste, avec très peu de couleurs, était très novateur. Cela a été pour lui la base de la naissance de l'impressionnisme » L'exposition se veut ainsi un regard contemporain posé sur cette rencontre

fondatrice : « C'est une invitation au voyage, au cœur de l'art japonais, dont l'économie du trait et la simplicité représentaient une véritable source d'inspiration pour Claude Monet. » Tout au long de l'exposition, deux films sont projetés dans « la chambre du silence », installée au cœur du jardin. Le premier retrace la genèse de l'exposition, tandis que le second, intitulé La symphonie des plantes, propose une retranscription sonore de l'énergie dégagée par les végétaux. En parallèle de l'exposition, un ouvrage d'art intitulé Ukyo & Surimpression, du soleil levant à l'impressionnisme a été édité. Il réunit l'ensemble des œuvres présentées, offrant ainsi la possibilité de prolonger la découverte ou de conserver une trace de cette exploration artistique croisée.



## À ne pas manquer

Dimanche 9 août, 16h  
Concert CelloNation

La formation CelloNation transformera le jardin en un théâtre sonore vivant et poétique, touchant, surprenant et ponctué d'une bonne dose d'humour. Un programme haut en couleur mettant l'accent sur la musique classique impressionniste, enrichi d'arrangements artistiques issus notamment de la pop, des musiques de films, du jazz et de la chanson.

Tout le programme  
sur [www.leuretranquille.fr](http://www.leuretranquille.fr)  
07 72 55 82 32



# Quand la lumière revient

**En restauration à l'atelier Vitrail France près du Mans, le grand vitrail du transept sud de l'église Saint-Taurin a été reposé, marquant le retour d'un témoin majeur de l'histoire de l'édifice.**

Le vitrail a fait l'objet d'un nettoyage approfondi, d'un déplombage, de consolidations et de réparations délicates, restituant aux verres leur lecture et leur lumière d'origine : « On travaille avec l'amour du beau, dans une logique de transmission », confient les vitraillistes, évoquant aussi cette « poussière sacrée » propre aux œuvres majeures.

Représentant saint Augustin, saint Grégoire et saint Ambroise, l'un des plus anciens vitraux de Saint-Taurin retrouve aujourd'hui sa place, désormais protégé par une double verrière.

**RAPPEL : la Fondation du patrimoine soutient le chantier de restauration de Saint-Taurin (Voir sur le site <https://www.fondation-patrimoine.org>)**



## 3 QUESTIONS À... VINCENT LEFEBVRE, HISTORIEN

**Pourquoi le vitrail mélange-t-il des pièces datées des XV<sup>e</sup>, XVI<sup>e</sup> et XVII<sup>e</sup> siècle ?**

*Parce qu'elle a été recomposée au XIX<sup>e</sup> siècle à partir de fragments plus anciens. On répareit avec ce que l'on avait pour boucher les manques.*

### **Pourquoi ces trois docteurs de l'Église ?**

*Leur présence est cohérente dans une ancienne abbaye bénédictine, même si leur échelle suggère un autre emplacement à l'origine.*

### **La restauration a-t-elle révélé des éléments nouveaux ?**

*Oui, notamment des détails dit « en chef-d'œuvre » terme qui désigne une pièce de verre sertie au milieu d'une autre pièce de telle sorte que le plomb qui l'entoure ne se joint pas au réseau de plomb du panneau. Une énigme demeure toutefois. Où est passé saint Jérôme, le quatrième docteur de l'Église latine ?*

# Toujours sur le ring

**À La Couture-Boussey, le club Savate'Eure créé en 1983 poursuit son développement. Entre transmission, succès sportifs et essor de la pratique féminine, l'association présidée par Christian Mercier reste une référence régionale.**

Depuis 43 ans, le club Savate'Eure fait vivre la savate boxe française à La Couture-Boussey. Le club poursuit son chemin avec la même énergie que son fondateur et président, Christian Mercier. Plus de quarante ans après sa création, l'association rassemble près de quatre-vingt-dix licenciés et continue de défendre l'esprit de la savate boxe française sous toutes ses formes : pratique loisir ou compétition, savate féminine, savate défense, savate forme et même une école de savate qui permet aux plus jeunes de chausser les gants dès l'âge de 8 ans.

Pour Christian Mercier, la discipline dépasse le simple cadre sportif. *« Tout en se faisant plaisir, ce sport apporte une certaine humilité et permet de relativiser par rapport à ses propres capacités physiques. On apprend toujours, même en enseignant. Ce sport véhicule des valeurs. Nous avons tout intérêt à conserver cela et poursuivre cette transmission à la jeune génération. »* La savate féminine connaît également un joli succès. Chaque jeudi soir, une quarantaine de pratiquantes se retrouvent au complexe sportif de La Couture-Boussey. Sur les rings, Savate'Eure affiche également de belles performances. Deux licenciés viennent de décrocher un titre de champion de Normandie : Matthis Canu chez les juniors et Fabrice Levasseur chez les vétérans. Une fierté supplémentaire pour un club qui continue, année après année, à conjuguer passion, transmission et résultats.

**Savat'Eure**  
06 66 38 00 63 / [www.savate27.fr](http://www.savate27.fr)



# Agenda

Retrouvez les actus et agenda sur [evreuxportesdenormandie.fr](http://evreuxportesdenormandie.fr)  
et sur nos réseaux

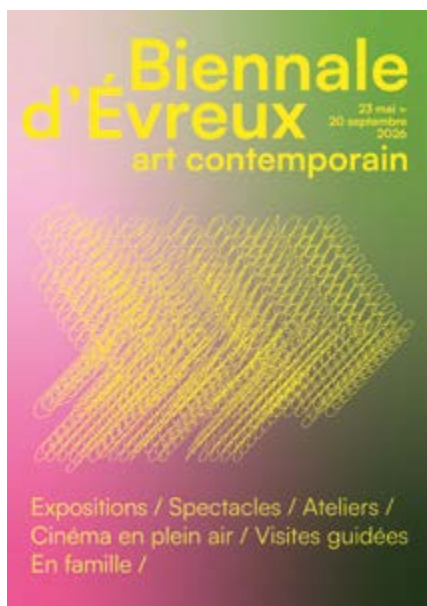

## Biennale d'Évreux

La Biennale d'art contemporain d'Évreux se poursuit jusqu'au 20 septembre. À travers un parcours en ville, les artistes dialoguent avec le territoire et invitent chacun à renouveler son regard et à s'interroger sur un thème essentiel : comment regarder le paysage aujourd'hui ? Tout l'été, rencontres, ateliers nature, cinéma en plein air, yoga et parcours commentés rythmeront l'événement dans toute la ville, mais aussi au Musée d'Art, Histoire et Archéologie, à la Maison des Arts Solange-Baudoux et à la Médiathèque Rolland-Plaisance. La clôture, aux Journées du Patrimoine, transformera la ville en scène ouverte. Une invitation à observer autrement ce qui nous entoure.

Plus d'infos sur [culture.evreux.fr](http://culture.evreux.fr)

### Du mardi 2 juin au dimanche 28 juin

> Animations « À quel point sommes-nous dépendants des plantes ? »

De 13h à 17h30, Serre tropicale du jardin botanique, Évreux

### Vendredi 5 (18h/2h), samedi 6 et dimanche 7 juin (15h/minuit)

> Festival Ça Sonne à La Porte  
Rue Saint-Pierre, Grossœuvre

### Samedi 6 juin

> Kermesse des enfants

Par l'association Les Cartables de Gravigny. De 10h à 17h, Allée de l'école, Gravigny

> Mini stage Dessin-nature par Christiane Müller (+13 ans)

De 10h à 13h et de 14h à 17h, Jardin botanique, Évreux

> Conférence ludique L'art du jardin (+6 ans)

15h, Jardin botanique, Évreux

### Dimanche 7 juin

> Foire à tout

De 7h à 18h, complexe sportif, Gravigny

> Foire à tout à la puériculture et aux jouets

De 7h30 à 17h, salle des fêtes, Sacquenville

### > Foire à tout

De 8h à 17h, terrain communal, Jouy-sur-Eure

### Du vendredi 12 juin au samedi 29 août

> Exposition « La main écoute » Jean-Marc Thommen (dessin et peinture murale)

Maison des Arts Solange-Baudoux, Évreux

### Samedi 13 juin

> Marché de producteurs

De 9h à 12h30, terrain communal, Jouy-sur-Eure

### Samedi 13 (18h/0h)

et dimanche 14 juin (11h30/19h)

> Festival Ça Fanfaronne Grav'# 4

Maladrerie Saint-Nicolas, Gravigny

> Fête communale

Rue Léo-Lagrange, Saint-Sébastien-de-Morsent

### Dimanche 14 juin

> Foire à tout et Puces des Couturières

De 8h à 17h, pré derrière la mairie et salle des fêtes, Les Baux-Sainte-Croix

> Les Foulées Grandisylvaines  
Grossœuvre



**Festival Ça Sonne À La Porte**  
5,6 et 7 juin



**Exposition**  
Du 12 juin au 29 août



**Foire à tout**  
14 juin

> **Foire à tout**

De 7h à 18h, parking et cour de l'école, Lignerolles

> **Foire à tout**

Saint-Luc

> **Rassemblement de véhicules anciens et de collection**

De 10h à 12h, place du Général-de-Gaulle, Évreux

> **Le Grand Orgue d'Évreux fête ses 20 ans « Orgue et polyphonies Corses »**

15h, Cathédrale Notre-Dame, Évreux

> **Concert « Le jardin sur la mer » Tonia Makatsianou (piano)**

16h30, Atelier d'A Espace Hubert-Lefrançois, Gravigny

**Mercredi 17 juin**

> **Pique-nique intergénérationnel**

12h, Maladrerie Saint-Nicolas, Gravigny

> **Club lecture**

17h, Le P'tit Café de Pays (ancienne école), Saint-Germain-des-Angles

**Vendredi 19 juin**

> **Kermesse de l'école des Petits Princes**

La Baronnie

**Samedi 20 juin**

> **Conférence de la SLE « Déroulement de la guerre franco-prussienne de 1870-1871 à Évreux »**

14h15, Médiathèque Rolland-Plaisance, Évreux

> **Journée portes ouvertes**

De 10h à 12h, club de bridge, Évreux

**Samedi 20**

**et dimanche 21 juin**

> **Fête foraine**

Rue Marcel-Pagnol/complexe sportif, Gravigny (feu d'artifice samedi à 23h)

**Dimanche 21 juin**

> **Fête de la musique**

Centre-ville, Évreux  
Programme sur [www.evreux.fr](http://www.evreux.fr)

> **Foire à tout**

De 6h à 18h, pré du Bel-Ébat, Évreux

**Vendredi 26 juin**

> **Jam Session Acoustique avec repas partagé**

De 19h à 22h30, Le P'tit Café de Pays (ancienne école), Saint-Germain-des-Angles



*Ça va groover à Gravigny !*

La Maladrerie Saint-Nicolas va vibrer samedi 13 juin (18h - minuit) et dimanche 14 juin (11h30 - 19h) pour la 4<sup>e</sup> édition du festival « Ça Fanfaronne Grav », organisé par la mairie de Gravigny et l'association Ça Grav'it. Au programme : 9 fanfares venues de Bretagne, des Hauts-de-France et de Seine-Maritime, prêtes à enflammer le public avec des styles aussi éclectiques que survoltés.

Du rock au punk, du hip-hop au funk, des brass bands façon Nouvelle-Orléans jusqu'aux sonorités des Balkans, d'Orient et du Maghreb... sans oublier « Ça Percut' Grav », la fanfare gravignaise, ainsi que l'Orchestre d'Harmonie d'Évreux, qui célèbre cette année ses 170 ans. Préparez-vous à un véritable tour du monde cuivré !

**Samedi 13 et dimanche 14 juin**  
**Maladrerie Saint-Nicolas, Gravigny / Entrée gratuite**

## AGENDA



**Fête de la musique**  
21 juin



**Fête Nationale**  
13 juillet



**Village du sport et de la culture**  
Du 18 juillet à 9 août



### Chasse au trésor estivale

Du 1<sup>er</sup> juillet au 30 septembre, la Ville d'Évreux invite les enfants de 4 à 10 ans à participer à une grande chasse au trésor dans les jardins éphémères installés place du Général-de-Gaulle, le long de la promenade de l'Iton et au jardin botanique. Trois circuits sont proposés, chacun autour d'un univers différent : le monde des Hobbits, contes et légendes et le monde des elfes. À la clé, des indices couleur or à dénicher pour gagner des pin's à collectionner. Une invitation à la découverte, à l'imaginaire et à la promenade en famille. Pour participer, rien de plus simple : toutes les informations pratiques sont regroupées dans un livret explicatif disponible à l'Hôtel de Ville, au Comptoir des Loisirs et à la serre de collection du jardin botanique.

**Renseignements : 02 32 31 73 30**

#### **Samedi 27 juin**

##### > Centre-ville en Fête

De 10h à 18h, centre-ville, Évreux

##### > Fête Saint Pierre

##### **Manèges, marche aux flambeaux et feu d'artifice**

Grosscœuvre

##### > Fête de la Saint-Jean

La Baronnie

##### > Concert Gravigny Musique et Culture

18h30, salle Gérard-Philippe, Gravigny

#### **Dimanche 28 juin**

##### > Foire à tout

Grosscœuvre

##### > Foire à tout

De 8h à 17h, terrain communal  
La Forêt-du-Parc

##### > Foire à tout

De 6h à 17h, complexe sportif,  
Gravigny

##### > Vide grenier et puces mercampoises

De 8h à 18h30, autour de la salle  
des fêtes, Marcilly-la-Campagne

#### **Samedi 4**

#### **et dimanche 5 juillet**

##### > Week-end reconstitution avec l'association Normandy GI Group

Grosscœuvre

#### **Du lundi 6 au jeudi 9 juillet**

##### > Stage d'été « Mythes, légendes, épopée »

##### **Par Frédéric Bihel (+8 ans)**

De 10h à 12h et de 13h à 16h,  
Gisacum, Le Vieil-Évreux,  
(Maison des Arts Solange  
Baudoux le lundi, Évreux)

#### **Mercredi 8 juillet**

##### > Repas Champêtre

La Baronnie

#### **Samedi 11 juillet**

##### > Marché de producteurs

De 9h à 12h30, terrain communal,  
Jouy-sur-Eure

#### **Lundi 13 juillet**

##### > Fête Nationale

19h, Place du Général-de-Gaulle,  
Évreux

#### **Mardi 14 juillet**

##### > Exposition de belles mécaniques

Friche communale,  
La Couture-Boussey

#### **Samedi 18 juillet**

##### > Dîner champêtre et feu d'artifice

Cierrey

#### **Samedi 18 et dimanche 19 juillet**

##### > Foire à tout (6h/17h) et bourse aux livres (8h/18h)



Les foulées nocturnes  
5 septembre



Courses hippiques  
6 septembre

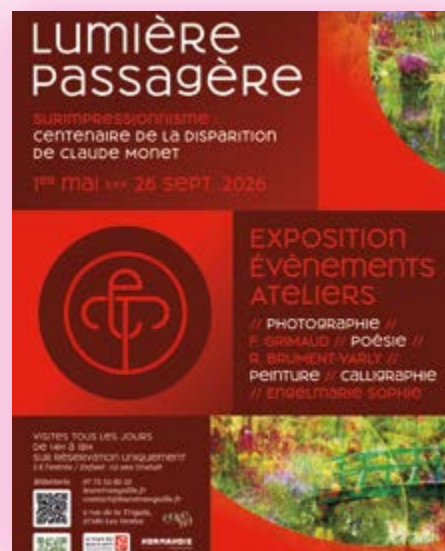

Exposition  
Jusqu'au 26 septembre

Site de la Pommeraie  
et préau de l'école, Cierrey

**Du samedi 18 juillet  
au dimanche 9 août**

> **Village du Sport et de la Culture**  
Domaine de Trangis, Évreux

**Dimanche 19 juillet**

> **Foire à tout**  
Stade, La Couture-Boussey

**Mercredi 5 août**

> **Les petits rendez-vous de  
l'art contemporain (+3 ans)**  
De 10h30 à 11h30 et de 15h  
à 16h, Musée d'Art, Histoire  
et Archéologie, Évreux

**Samedi 8 août**

> **Marché de producteurs**  
De 9h à 12h30, terrain communal,  
Jouy-sur-Eure

**Samedi 15 août**

> **Foire à tout**  
Fresney

**Jeu**

> **Animations  
Mobil'été**  
17h, Parc des loisirs, Gravigny

**Samedi 29 (9h/19h) et  
dimanche 30 août (9h/18h)**

> **Salon du jardinage**

Terrain municipal et salle  
d'activités, Jouy-sur-Eure

**Samedi 29 et dimanche 30 août**

> **Visite de l'église**  
15h et 18h, Jouy-sur-Eure

**Jeu**

> **Salon des seniors**  
De 10h à 17h, complexe sportif,  
Gravigny

**Vendredi 4  
et samedi 5 septembre**

> **Forum des associations  
du Cap Nord Est**  
Complexe sportif, Gravigny

**Samedi 5 septembre**

> **Forum des Associations**  
Grossœuvre

> **Forum des associations**

De 9h à 16h, salle des fêtes  
et Le Boumerang,  
Saint-Sébastien-de-Morsent

> **Les Foulées nocturnes**

Rue Léo-Lagrange,  
Saint-Sébastien-de-Morsent

> **Forum des associations**

De 14h à 18h, salle polyvalente,  
La Couture-Boussey

**Dimanche 6 septembre**

> **Foire à tout**  
Jumelles

> **Thé dansant**

12h, salle Gérard-Philippe, Gravigny

> **Courses Hippiques**

Hippodrome de Navarre, Évreux

**Samedi 12 septembre**

> **Marché de producteurs**

De 9h à 12h30, terrain communal,  
Jouy-sur-Eure

> **Projection « L'arbre-là »  
de Pierre Charpy**

17h30, L'Atelier d'A Espace  
Hubert-Lefrançois, Gravigny

> **Table ronde « La vie en ce  
jardin » avec Fabrice Joimel**

18h30, Atelier d'A Espace  
Hubert-Lefrançois, Gravigny

**Dimanche 13 septembre**

> **Rando annuelle  
Cyclo-VTT et marche**  
Cierrey

**Samedi 19 septembre**

> **Guinguette**  
Espace de loisirs, Gravigny

**Samedi 19  
et dimanche 20 septembre**

> **Journées du Patrimoine**  
Par les amis de la Maladrerie  
Saint-Nicolas, Gravigny

**Jusqu'au**

**dimanche 20 septembre**  
> **2<sup>e</sup> Biennale d'art**

**contemporain**

Musée, Maison des Arts  
et lieux publics, Évreux

> **Foire à la puériculture  
et aux jouets**

De 9h à 18h, Marcilly-la-Campagne

**Samedi 26 septembre**

> **Village des mobilités douces**

De 14h à 17h,  
Parc de loisirs, Gravigny

> **Atelier de lecture  
« L'amour en ce jardin »**

avec **Claude Soloy**  
De 16h à 17h30, Atelier d'A Espace  
Hubert-Lefrançois,  
Gravigny

> **Conférence**

**« L'amour en ce jardin »  
Par Agathe Mareuge**

18h30, Atelier d'A Espace  
Hubert-Lefrançois,  
Gravigny

**Jusqu'au**

**samedi 26 septembre**

> **Exposition**

**« Lumière passagère »**  
Jardin de L'Eure Tranquille,  
de 14h à 18h Les Ventes

**Samedi 3 octobre**

> **Prox'aventure**

Place de la mairie,  
Saint-Sébastien-de-Morsent

5 6 7  
JUN  
2026



GROSSOEUVRE (27)

GRATUIT

YAMÊ • DELUXE • SHAME  
FFF • JACK GARRATT • THE DIP  
OXMO PUCCINO • TRIGGERFINGER  
IZO FITZROY • JULIEN GRANEL • FOLIE'S  
YONAKA • JAMES GRUNTZ • JAMES BAKER • OJOS  
SAM GREENFIELD • SULA BASSANA • TREAKS • VERA DAISIES  
CAPTAIN PARADE • MICHEL HUBERT • ANNABELLA HAWK • DOMINIQUE FEVRIER  
FLYING BLANKET MYSTERY • MEANTOWN • DIDIER DEUZ • BUCK ONER • LA CHORALE DES COLLEGES

CSALP.FR